京城府 鍾路 圖書館


# 朝鮮日報

夕刊 二十三日(金)

本紙朝夕刊十面
編輯兼發行人 方應謨
發行所 京城府太平通一丁目六一 株式會社 朝鮮日報社


# 伊態度不變하는限 對伊制裁는不可避!

## 制裁方法으로經濟的財政的手段以外 그以上一層더直接的手段準備가必要

## 陸海空軍도極力準備

# 英國閣議對伊方針決定

볼드윈首相

【龍通倫敦廿二日發】伊에紛爭에 對한 英國政府의 具體的方針을 確定하기 爲하야 出他한 諸閣僚를 召集하야 開催한 緊急全閣僚會議는 二十二日 午後二時半 再開하고 四時散會하엿는데 午前午後四時間半에 亘한大評定의 結果 左의 諸項과 가튼 結論에 到達하고 이決定에 基하야 今後個個의 實際問題의處理를 호어外相 이든無任所相에게 一任하기로 되엿다

一、伊太利政府의 對에디오피아方針은 英國政府로 하여곰 對伊制裁에 서지 아니치못할만한形勢를 生할 憂慮가잇다고 認定한다

一、對伊制裁의 必要를 生할 境遇에는 經濟的 財政的 手段을 包含할것은 勿論이나 그것만으로는 充分한 制裁의 效果를 거둘수 업슬터이므로 一層 直接的手段을 準備할 必要가잇다

一、英國의 陸海空軍은 此際에 平和擁護及英帝國의 自衛를 保全하는 意味에서 極力 準備를 整備해두기를 要求한다

一、英國政府는 如上의 最終的對策을 굿게세우는 同時에 伊太利가 九月四日 聯盟理事會에 代表를 出席시켜서 審理에 協力하려고 하고잇는 事實과 佛國首相이 新和協工作에 아직도 얼마쯤 希望을두고 外交機關을 通하야 交涉을 繼續하고잇는 事實을 決코 忘却치안는바이오 最終的採擇에의 直進은 지금 暫時留保할것이라고 認定한다

一、政府는 今回의 特定의 境遇에 對하야 武器輸出에 充分한 理由가 잇는것을 짐작하나 此際에解禁하는것은 前項의 和平解決의 可能性에 障碍를 與할憂慮가 잇는것을 考慮하야 當分禁輸를繼續할것

一、政府는 本問題의 平和的處理에 當하야 聯盟規約의 尊重에 對하야 佛國政府와의 사이에 充分히 意見이 一致되어 同國과의 完全한 提携協力에 依한 新交涉의 進展을 期하고 右外交交涉의 結果가 判明되기까지는 事態에의 極端의 干涉은 避할것

一、交涉이 漸次不調하게될 때에는 最後的 全員會議를 開하고 爾後의 處置를 再協議하기로 하되 事態의 進展이 急할 境遇에는 今日의 決定에 準據하야 佛國及聯盟事務當局과 臨機處置할것

## 英地中海艦隊 埃及領海內集結

### 『스』運河補强工作?

【羅馬二十二日發聯合】伊에紛爭이 惡化되는 이때에 英國政府는 斷然 스에즈運河封鎖의 擧에出한다는 風說이 盛行하야 二十二日 羅馬에 達한 情報에 依하면 英國政府는 九、十兩月英國地中海艦隊에對하야 埃及領海內에 集結待機하도록命令을 發하엿다고한다 艦隊의 碇泊地는 平常時에는 알렉산드리아及 포트사이드인데今回 特히 스에즈運河의咽喉인 스에즈及이스마이리아로 할모양이다또 英國은에디오피아 駐屯部隊의 一部를포트사이드에 增派하야同地의 警備에當하고잇다

## 英態度强硬하면 佛國도英國支持

【電通巴里二十二日發】巴里三國會談의 決裂對策으로 英國은드디어 聯盟支持下에 對伊態度를 取할模樣인데 右에 關하야 佛國官邊에서는 如左히 言明하엿다

英國이 드디어 聯盟規約履行의 行動을 取할 境遇에는 佛國으로서는 이에 某程度의 支援할 用意가잇다 但新聞紙等으로 傳하는바와가티 佛國이 聯盟에서의 一律主義以外에 英國支持의 行動을 取할는지 그與否는 言明할수업다

## 對에武器輸出 英國依然禁止

### 伊國政府安心

【羅馬二十二日發聯合】伊太利政府는 英國政府緊急閣議의 結果에 深甚한 關心을 示하고잇는데 閣議의結果 에디오피아國에對한 武器의 輸出禁止는 繼續하기로 決定하엿다는 報道에 安心한 모양이다 但 英國政府가 依然 從來의 聯盟政策을 堅持하는以上 英伊兩國政府間에는 和協可望이 업다는 見地에서 大體 外交折衝에는 何等 期待를 두지안는다 政府當局도 交涉을 停頓할 意圖는 갓지안는다고하나 所得이 업스리라고明白한意見을 述하고잇다

## 中立維持法案 米下院서否決

### 方今妥協案作成中

【電通華盛頓廿二日】二十二日米國下院外交委員會는上院으로부터 廻附된中立維持法案을 審議한結果 드디어 이것을 否決하엿다 그리고 代案으로 妥協案을 作成하기로되어 卽時 이起草에着手하엿다 上院案에서는 交戰國에의 武器軍需品輸出을 絶對禁止하고잇는것을 妥協案에서는 이것을 緩和하야 交戰國의 一方乃至 雙方에 對하야 軍需品輸出禁止는 大統領의 裁量에 맛길것이라고 되엿는 結果 議會의 休會도 [illegible] 右에 關하야 國務長官은 中立維持法案은 如何든 今期議會를 通過하고 大統領도 이에 承認을 與할것이라고 確信한다 라고 言明하엿다

## 英國政府廿三日 突然出動待機命令

### 에國首都英國領事館防備强化次라고

### 注目되는英國動向

【倫敦二十二日發聯合】英國政府는 二十三日 차타少佐가 引率한 第四十一판잡聯隊의 將士百名에 언제든지 아디스아베바에 出動할수잇도록 待機하라는 命令을 發하엿다 右는 必要잇는 境遇에 아디스아베바에잇는 英國領事館의 防備强化에 充當하려는것이다

## 汪氏復職決定으로 日中親善을力說

### 王克敏氏、記者團에

【電通北平廿二日發】北平政務整理委員長 王克敏氏는 今日 記者團과의 會見에서 汪精衛氏의 復職에 基하야 南京政府의 新對日策과 北中關係에 對하야左의 重要談話를 試하엿다

昨夜 汪氏로부터 바든 電報에 依하면 復職與否는 아직未定이라고 하엿던바 蔣介石氏의 努力으로 復職키로 決定하엿다하니 이로써 中央政府의 新方針은 數日中에 確定될것이다 나의 信하는바에依하면 歐米의反對를排除하고 汪氏從來의對日親善策이 一層强化되어 北中對日關係도 一步前進되리라고 期待된다 나는 끗까지 中央의 命令을 奉하야 政府의 新方針에 따라 北中의 日中親善工作에 邁進할생각이다 今後의 北中은 다시進步的明朗性을 帶하리라고 밋는다 다만 此際에 나는 日本에 對하야 左의 二件을 希望하고십다

一、北中에잇서서의 日本側의 交涉相對者를 如何한 機關이라도 조흐니 單一人으로 決定해주기바란다

二、나는 誠心誠意 日中兩國을 爲하야 最善을 다할터이므로 나의 行政權에 너무 干涉하지말기를 바란다

## 成功可望업스면 新海軍會議開催하라

### 日本海軍當局의意向

【東京電話聯合】來海軍會議에 對한 英國政府의 意向을 記載한 對佛伊覺書에 對하야 日本政府는 二十二日 見解를 表示한바잇섯는데 回答을 求하지안는 覺書에 意思表示를 한것은 沈默에 依하야 默認的으로 英國의 方針을 受諾한것가티 誤認될憂慮가잇고 또 會議가 不成功될 境遇에 重大한 責任轉嫁를 未然에 防止하려고 빨리 手續을 取한것이다 그리고 本會議開催의 基礎에 關한 今日까지의 英國 政府의 軍縮態度는 日本側과 氷炭不相容되는 것이기 때문에 英國政府가 今後 如何한 態度를 取할는지極히 注目되는 바이다 特히 海軍 軍縮事業은 主義上 米佛伊가 英國案을 承認하더라도 三大海軍國의 一인 日本을 除外하고 最終目的에 到達치 못할터이니 이點이 자못 重大하다 日本側의 豫測에 依하면 英國은 會議를 開催하더라도 成功할可望이 업슬때에는 相互通告의 方法으로 現行比率의 維持를 確保하고 一方 米國과의 『패리티』를 確保하야 나아 갈것이 아닌가 하는 觀測이 有力하다 一方 今年의 海軍會議는 華府倫敦兩條約의 明文에 依하야 開催될것이므로 萬若 日英米佛伊의 締約國間의 交涉이 成立될 明確한 豫想이 서지안흘 境遇에는 日本政府는 比率主義의 不快한 印象이잇는 兩條約規定의 會議를 차라리 延期하거나 廢消하는것을 切望하고 새로 海軍國을 網羅한 一般軍縮會議를 開하야 이에 依하야 國民負擔의 輕減、戰爭의 脅威除去、世界平和의 確立에 邁進하는것이 낫다는 意見도 漸次 有力하게되엇다 右結果 英國政府가 今回의 日本意思表示(覺書에)에

## 日埃新通商條約協議

【東京電話聯合】日埃新通商條約 締結交涉을 爲하야 日本主席代表로 카이로에 赴하기로된 葡萄牙公使 笠間杲雄氏는 連日 外務、大藏、商工、遞信、各關係當局과의 사이에 新通商條約草案에 關한 基礎的協議를 進行하고잇던바 九月二十日出帆하야 十月十七日포ー트사이드에 到着하기로 決定하엿다그리고 日埃現條約은 埃及政府의 廢棄通告로 十月十七日로써 失效를 生하게되므로 新條約締結交涉에 對해서는 새로 失效期間의 延長을 埃及政府에 公約케하려고 目下 天城알렉산드리아總領事와 埃及政府와의 사이에 交涉中인데 右는 當然 國際慣例에 따라 埃及政府에서도容認할것으로 보인다

本紙夕刊八面

## 英國態度에 佛政府大滿足

【巴里二十二日發聯合】英國政府가 外交折衝을 繼續하기로 決定하엿다는 報道에 佛國政府當局은 異常한 滿足을 示하고破局回避를 爲하야 伊太利政府와 最後의 折衝을 遂할 決意를表明하엿다 某高官과 如한이는 英國政府의 決定은 참으로 다시업시 기뿐일이다 라고 喜色이 滿面하엿다 英國政府의 右決定에 基하야 巴里駐箚 英國大使 클락氏와 倫敦駐箚 佛國大使 코빈氏를 通하야 먼저 協議할方針이라고 解釋되는데 必要한境遇에는 代表를倫敦에派遣하야 最後의 和協試案을提示하더래도 조타는意見이다

## 伊領事負傷은 獵銃取扱中失手

### ◇政治的影響은全無

【아디스아베바廿二日發聯合】아디스아베바 駐箚 伊太利公使는 伊太利領事 팔코니男의 不祥事件에 關하야 二十二日 如左히 正式聲明을 發하엿다

데브라·마르코스 駐箚領事팔코니男의 負傷은 狩獵中 塡充한 銃을 고치려고 하다가 狩獵途中에 獵銃試驗을 하엿던바 最初의 一發은 不發에 終하엿스므로 再次 試驗을 行하엿던바 突然 實彈이 나와 負傷한것이다 따라서 何等 政治的影響은 업다

【아디스아베바廿二日發聯合】當地의 伊太利公使館에서는 팔코니領事의 奇禍事件에 對하야 左와 如히發表하엿다

팔코니領事의 經過는 良好하야 危篤當時에 事情을 說明할수잇스리만큼 元氣가 回復되엿다 領事의 說明에 依

## 總動員令報道 에國政府否定

【電通아디스아베바二十二日發】英國新聞이 二十一日 에디오피아政府當局은 에디오피아가 總動員令을 내렷다고 報道한데對하야 二十二日 如左히 이것을 否定하얏다

에디오피아는 언제든지 增兵할 用意는 整頓되어잇스나 아직 決코 總動員을 發한 事實은 업다

## 在에國首都外人 安全地帶에避難

【아디스아베바二十二日發聯合】國境線上의 戰機接迫과함께 에디오피아政府는 戰時國軍을動員하야 이數週間 國軍은 이어서 戰線에 出動하야 아디스아베바在住 外國商人은 伊太利軍의 空襲을 念慮하야 家財道具 財産一切를 安全地帶에 移轉하고잇다 但 皇帝하일레、셀라시에一世는 最後까지 和平解決을 期待하고 아직 國軍에 總動員令을 내리지 아니하엿다

## 伊人殺害者에 死刑處罰을宣布

### 廿二日에國王發布

【아디스아베바二十二日發聯合】伊太利領事 팔코니男의 過失傷害事件에 에디오피아 皇帝 하일레셀라시에一世는 二十二日 全國에 布令을 通達하야 에디오피아人으로서 伊太利人을 殺害或傷害한者는 死刑에 處하겠다는 旨를 嚴重警告하엿다

## 松岡滿鐵總裁赴任

【電通東京電話】去二日 滿鐵總裁에 就任以來 官界、財界各方面과 意見交換을 하고잇던 松岡洋右氏는 二十三日 午前九時 東京驛發 特急으로 官民多數의 餞送을 바드면서 一路 赴任의途에 올랏다

對하야 如何한 態度를 取할지 자못 注目된다

## 英의武器禁輸는 條約違反

### 에國皇帝의意向

【아디스아베바二十二日發聯合】에디오피아皇帝 하일레셀라시에一世는 二十二日 英國政府의 方針에 關連하야 如左한 意向을 發明하엿다

伊太利領事의 傷害는 同人의 過失에 基한것으로 判明되엇다 今後 에디오피아國民이 伊太利人을 脅迫毆擊할 境遇에는 斷然處分할 생각이다 英國政府는 依然 武器輸出을 禁止할 方針이라고 傳하는데 一九二〇年의 條約正文에는 國防上 必要한 武器一切를 에디오피아國에 提供한다는 旨의 明文이 잇슴으로 英國政府의 武器輸出禁止는 右條約違反이다 나는 끗까지 紛爭의 解消를 希望하나 現下의 情勢에 잇서서 英國政府가 運河封鎖를 斷行하는 以外에 戰爭을 防止할 方策은 업다 英國當局은 이미 카이로의 大使館에 세니라스호텔에 將校四百名의 宿營準備를 命하엿다고 傳한다 이것은 스에즈運河封鎖를 豫想하고 軍隊를 運河地에 出動할 準備일것이다

## 八面鋒

◇五十萬의 災民을 내인 全南의 大旱災、四萬學童의 就學까지 어려우리라고。

◇굶고 주리기는 일반이라 할지라도 아이들이 무슨罪ㅣㄹ가、學童이야 무슨罪ㅣㄹ가。

◇官에서 民에서 緊急救濟를 떠드는이때 月謝免除와 費食供給가튼 方法은 업슬가。

◇伊太利領事를 에디오피아사람이 쏘앗다고、電報가 東馳西走。

◇알고보니 사냥銃試驗이 잘못되것이라고、訂正電報。

◇九月四日 聯盟理事會까지에는 戰爭前의 데마戰을 繼續해야할가。

## 樋口鐵道次官後任 藏園三四郞氏內定

【東京電話聯合】樋口鐵道次官은 旅行中인 內田鐵相에게 辭意를 表明하엿는데 이取扱에 關하야 內田鐵相은 二十二日 床次遞相의 考慮를 求하야 床次遞相도 考慮를 約하엿스므로 近近 更迭될모양인데 後任에는 藏園三四郞氏로 內定하엿다

## 希臘政府 前大統領에死刑

【電通아텐스二十二日發】今日希臘政府는 前大統領 폰도리오데스 提督에게 對하야 死刑을 宣告하엿다

## 話題解說 經濟封鎖

◇伊에關係의 去益險惡化에 依하야 聯盟을 中心으로 對伊經濟封鎖論이 傳播되기는 한참 되엿스나 그後 有耶無耶로 埋葬되는줄 알앗드니 十八日 三國會議가 事實上으로 決裂되고 伊太利의 에國武力征服이 決定的政策처럼 表示되자 聯盟側으로부터 다시擡頭되엿슬뿐아니라 二十一日 英國緊急閣議는 事端發生을 豫想하고 海軍當局과 스에즈運河 封鎖及 地中海艦隊의 制裁準備에 關한 協議를 하는等 對伊經濟封鎖問題는 어느 程度까지의 具體的進展을 보게되엿다

◇『經濟封鎖』는 違戰國에對한 制裁方法으로 聯盟規約 第十六條에 規定되어잇다 卽 規約第十二條十三條또는 十五條에 依한 約束을 無視하고 戰爭에 訴하는 聯盟國에 對하야는 『다른 모든聯盟國은 此에對하야 곳 一切의 通商上又는金融上關係를 斷絶하고 自國民과 違約國國民과의 一切의 交通을 禁止하고 또 聯盟國國內에 居住하는者와 違約國國內에居住하는者와의 間의 一切의 金融上通商上또는 個人的交通을 防遏하기를 約束한』것이 經濟封鎖手段으로 規定된 重要한 때라그라프이다

◇勿論 對伊經濟封鎖問題는 이것이 實現되기까지는 아즉도 幾多의 難關이잇지마는 四圍의 事情 特히 地理的關係로 觀察할때에 全然 不可能한것은 아니다 聯盟에서 일즉이 滿洲事變을 契機로 對日經濟封鎖를 意圖하엿다가 失敗에도라간 前例에 빗추어 이番對伊關係에 잇서서도 亦是 失敗하리라고 생각할이 업지안흘것이나 伊太利의 境遇는 日本의 그것과는 判異한點이잇다 卽 當時日本을 圍繞한 隣接國은 紛爭當事國인 中國이 聯盟加入國일뿐이오 蘇聯도 非聯盟國 이엿고 太平洋越便의 아메리카도 非聯盟國이다 그리고 日本에서 가장 經濟的으로 密接한關係를 갓고잇는 나라는 非聯盟國 米國이엿든關係上 對日經濟封鎖는 實現되기 매우어려운 事情에 잇섯다

◇그러나 現在 伊太利의境遇는 다르다 卽 伊太利는 聯盟諸國이 一致한다면 完全히 經濟封鎖를 斷行할수잇다 伊太利를 圍繞한諸國은 全部聯盟國일뿐아니라 地中海를通한 小亞細亞方面及 스에즈運河가 英國勢力下에 잇게되므로 伊太利經濟封鎖는 그러케 難事가아니다 다만 여기서 問題되는것은 聯盟諸國이 一致할수잇슬는지? 特히 佛國이 此에 加擔할는지? 하는것이 問題인同時에 現在에는 好友關係에잇다할수업스나 萬若 佛國이 此에 加擔한다면 非聯盟國 獨逸이 伊太利와 握手하게되지안흘가하는 點이 問題로되는터이나 如何든 對伊經濟封鎖가 全然不可能으로보는것은 皮相的觀察이라고 안할수업다


朝鮮의代表藥
補血强壯新藥
ロクミン

四大醫學博士의推獎
水原道立醫院外科科長 醫學博士 金河穡 先生
朝鮮醫藥硏究會長 醫學博士 朴昌薰 先生
醫學博士 申鉉浩 先生
醫學博士 任明宰 先生

絶對健康法

如何한病이겁니엿던지 其病人에게가장缺乏된營養素가 무엇이냐!!는것을알때에는 먼저缺乏된成分을補給함의 依하야 其病을速히恢復케할수잇다는것은다시말하必要가업습니다

生殖器作神經衰弱으로苦痛하시는분이시면其原因이어대잇는것을補補以上으로더잘아실것입니다

本『로구민』은自古로性的衰弱을感하시는분이시면반다시服用하야其卓効를엇게되는六味湯을新藥化하야슬뿐아니라特殊强壯劑及性慾能을助長하는高貴한『ホルモン』劑等을綜合하야配伍製劑한新藥이올시다

我朝鮮人體性의가장適合한藥이요또한永續性이豊富합뿐아니라生殖器神經衰弱及早老에가장큰原因인性『ホルモン』缺乏症에營養素이라服用次第로速速恢復케합수잇는藥이올시다

適應症
神經衰弱 肺結核 老衰防止 倦怠感 盜汗 食慾不振 眩暈

三圓 (五〇〇瓦入) 送料 三十四錢

發賣元 總賣藥·天一靈神丸本舖 天一藥房 京城禮智洞一八九



桃花劇場 電話 三三六
八月二十二日밤부터大公開 大衆料金階上十五錢階下十錢均一 土曜日曜祭日은晝夜二回합니다 낫一時 밤七時半 始映
◇파라마운트社超特作全發聲映畵 人情活劇 乘合馬車 全九卷 監督 죠ー지스튜ー닌氏 主演 리차드크롬웰氏
名畵中에도名畵 乘合馬車本舘의上映見失치마시라
大都映畵社超大作映畵 時代劇 女房大進運 監督 吉村操氏 主演 藤間林太郞氏 春水露子孃
유니버살社特作品 西部活劇 珍案許美顔術 六卷 監督 리브스이송氏 主演 후트깁손氏
豫告 淸水港 벤가루의槍騎兵

朝鮮劇場 仁寺洞 電話光 一三二
八月二十三日낫부터特別封切 每日三回 午正十二時半三時 八時 入場料金 階上 大人五十錢 小人三十錢 階下 大人三十錢 小人二十錢
○파라마운트社特作全發聲日本版 娘結婚症 주-리엣·스틸나 共演 노만 구랑드監督
○파라마운트社特作全發聲日本版 나의안해를보라 실비아시드니主演 鬼才밋지엘나일센監督
人間에참마음은人種國境을超越한사랑大小이면서도그이러나는消亂은話題를만든다波亂은곳다히로인이米國貴族에青年과小參也에인디안에女子에話題이니 無事히끗마지못하리니이것은米國貴族社會를거리여낸파社에異色篇年一作主義에名花실비아시드니孃名作

優美館 貫鐵洞 電話光三九五
八月二十二日부터特別大公開! 晝夜三回興行!
RKO超特作全發聲日本語解說版 原作 루스로ー스氏
킹 콩 의 復 讐 監督 아ー네스토삭크氏 主演 로바ー드암스트롱그氏 헬렌 맥크孃
獵奇味와奇怪驚異를橫溢한킹콩의復讐! 廿世紀驚異의一大冒險活怪異篇
大都映畵社超特作大雄篇 空飛ぶ癲癇玉
大江秀夫監督作品! 阜秀人氏主演 大都映畵特作連續時代劇 勝見正義一生의苦心의大作 名金 奇縁淺間山麓の卷 主演 阿部九洲男 助演 木下 東龍子 鹽見葉子
優美館最大의豪華陣! 中公三回大公演을期待!

第一劇場 鐘路五丁目 電話光 二五番
八月二十四日より特別公開 十錢均一
晩夏を飾る無敵必勝の大衆番組
大都巢鴨超特作現代映畵 東京港 完成紀念製作映畵 原作 田端健二 監督 吉村操
ニットーレコード主題歌吹込
港 ま つ り
伴淳三郞、佐久間妙子、藤間林太郞、北見禮子、大岡怪童、久野あかね 共演
他大都映畵オルスター出演
巨星ルーベンマムリアン監督作品 メトロゴールドウイン超特作全發聲日本版 妖姬グレタガルボ畢生の熱演 クリスチナ女王 ジョン·ギルバート、アイズ·ストン、アルバンスキーズ 共演
待望の巨篇實寫海江田譲二の大飛躍 大都映畵夏季超特作時代劇 原作指揮…河合徳三郞 監督……鼎晋太郞 定九郞破れ笠 月宮乙女、大河百百代、島田文郞、松村光夫、瀧山龍之介、藍井三郞 共演
本町 大正館

# 商銀一萬圓詐取犯 宋圭昇今曉就縛

## 康津支店橫領犯과同一人 裡里榮町料亭에서

【裡里支局電話】지난일 전남강진(康津)에잇는 상업은행지점에서 현금삼천륙백오십원을 횡령소비하고 행방을감추어버린 동상업은행지점원 송규승(宋圭昇)(二七)은 그후로각처로 수배중하야 맹렬한수사를하든중에 경성상업은행본점에서는 또다시 일만원송금절수의 사취사건이 발생되엿슴으로 이범행은 동일인의범행이든지 그러치안흐면 공모자의범행으로보고 전기송의 종적을 일층더 엄밀히 수색한결과 이십삼일 오전령시경전북리리(裡里)영정(榮町) 그의정부인 금파(金波)라는 기생이잇는데 조선료리집 령리관(嶺商館)에 드러가는것을 경계하든 리리서원이 체포취조한결과과여일반이 추측한바와가티 송규승은삼천륙백원을 횡령한외에 이십일일경성상업은행본점 창구에변장을하고나타나 문제의위조소절수로 일만원을감쪽가티 차저가지고 그길로경성을떠나전남 광주(光州)로 갓다가 다시목포(木浦)로가서는 또다시자동차를『가시끼리』해다고 신태인(新泰仁)을거처리리로온것을 자백하엿는데 체포당시 예범인이몸에 지닌돈은 조선은행권 십원짜리오십칠매와 일본은행권십원짜리아홉장과 조선은행권일원짜리다섯장과 오원짜리 한장 륙백칠십원의 현금을 몸에가지고 잇섯다고한다

## 共犯과함께上京 變裝코萬圓詐取

### 光州、木浦、新泰仁等地에서 料亭遊廓에서豪遊

【裡里支局電話】전긔 송규승은 벌서 소화팔년경부터 강진(康津)잇는 상업은행지점돈을 횡령소비하기시작하야 그동안 삼천륙백오십원이란 거액을 소비한후 최근에 이르러는 이것이 발각되게되매 자포자긔가되여 한목으로 거액을 사취코저 벌서 한달전부터 이를 계획한후 다년 은행에 근무하야 은행의 사무실정을 익숙히 아는것을 기회로 미리부터 준비한 송금소절수를 위조한후 그은행에서 경성으로 송금한다는 통지서를 감족가티 은행지로 위조하야 보낸후 그는 위조소절수만가지고 평소부터 공모를하든 최재산(崔在山)과 함께 지난 십팔일 경에 경성으로 잠입하야 교묘하게 변장을한후 십구일오전중에 상업은행본점에 이르러 대담하게도 위조소절수로 현금만원을감족가티 차저가지고 그길로그는 공범 최재산(崔在山)과가티 바로 경성역으로나가 남행렬차로 광주(光州)까지 갓다가 재처목포로가서는 동지남교동(南橋洞)일백십오번지 천구옥(天狗屋)이라는 료리점의 사용인 임이현(任以玄)(二九)과 한가지로 앵정(櫻井)등 각카페ー로 도라다니며 류흥하고 또동지류곽에잇는 채옥(彩玉)이라는 창기에게도 상당한 돈을 준후에 그곳에서 다시 자동차를『가시끼리』해서 타고 신태인(新泰仁)으로와서다。이 신태인에서는 오처옥(吾妻屋)이라는 료리집에서 김귀금(金貴金)이라는 창기의전차금 륙십원을 가퍼주고는 한바탕 류흥을 한후 다시 기차를다고 리리로 와서 평남관에드러 류흥하는것을 리리경찰서의 미전(米田)리(李)량형사가 체포한것인데 진범인 송규승 공범 최재산과 임이현외에 한명합하야 네명을체포하게되것이다

## 月餘두고計畫 渡航까지準備

【裡里支局電話】별항 송규승은 그범죄가 오래전부터의 치밀한 계획이라는 일단을 보이는 증거가 확연히 나타낫스니 즉 송、최、량인이경성에서 일만원을사취하여가지고 목포로 내려가서 별항에 쓰인 임이현(任以玄)을 차저간것은 임이현이 전에모 기선회사의 기관장으로잇든 경험이 잇섯든지라 발서 한달전부터 일본 내지방면으로 밀행할 음모를 하고 그때에 발서 사백십원을 주엇스며 금번에도일백사십여원을 주일이 잇섯고 또리리에서 체포되는 현장에서송규승이가 임이현에게 던저주는 돈뭉치도 십원짜리 일본은행권 백매이엇섯는데 이것도 일본내지로건너가서 사용하기 편리하도록 하느라고 미리 그러케준비해두엇든것이라한다

### 本町署手配解除

일만원 사긔범인 송규승(宋圭昇)(二七)과 그공범자 삼명은드듸여 이십이일밤에 전북 리리서(裡里署)원의 손에 체포되여 전북경찰부에서 이십삼일 전선각지로 그 수배를 해제하엿다

## 親家와妻家 二百圓式送金

### ◇餘金은尙今未判

【裡里支局電話】별항 송규승이가 그동안 소비한 금액을위선자백한 부만게산하여보면 목포에서 임이현에게 준 일백사십원과 그본가인 전주 완산정(全州完山町)삼백삼십일번지본가에 이백원가량 보내준것과 또강진(康津)에 잇는 본처에게 보내준 이백여원까지 합해서 륙백원미만이요 체포당시 가지고잇든 륙백여원을 합해도 이천원미만인데 그동안 삼일미만에 팔천여원을전부 소비햇슬리는업고 그일부분은 어데숨겨둔듯하다고한다

◇……구더가는박……◇ (今日이處暑)

# 飮毒한洋裝美人 雨中에投江未遂

### 某銀行家동생에게失戀의苦杯 懷中에는遺書五通

폭우가 퍼붓든이십이일밤 여덜시반쯤에 한강인도교우 에서 양장한 젊은 조선녀자한명이 천천히 거러가고 그녀자의 뒤에는 우장을 입은 젊은 남자한명이 따라가고 잇는것을 마츰그때에 그곳을 통행하든 서대문경찰서 궁원(宮原)형사가 발견하고 그들의 행동이 수상해보이므로 『당신들은 동반하여 온사람인가』하고 물어섯더니 그젊은녀자는 궁원형사의 우산미트로 드러서면서 아니요하고 자기는 방금독약을 먹고잇스니 아모것도 뭇지말아 달라하고 그만 입을 꽉 다더버렷다 그래서 그녀자를 데리고 비를피하야 그근처로동자토막으로가서 사정을 조사해보니 그는종로『엔젤카페』에 잇는 모녀급에게와 또부내모은행가의 아우모와가타 친지등에게 보내는 유서(遺書)다섯장과 부인공론(婦人公論)한권을 가지고잇섯는데 그는 약일년전까지 『엔젤카페』에서 녀급노릇을 하고잇든『하야시』라는 스물한살먹은=본명림애(林愛)=녀자로그카페에 잇슬때에 백만장자인부내모은행가의 아우모와 서로사랑하게되야 백년을약속하고 동경으로 류학하려가서 남자는법정대학(法政大學)에다니고 그는동경 모녀학교에 공부를 하든중 드듸여 사랑의씨를 맷게되야만삭이 되여 십여일전에 남자와 가리 조선에 도라왓는데 조선에 도라오든뒤로는 남자는 그만 자최를 감추고 아모리 그의본집으로 차저가도 맛나주지도안코 또한 미혼자이라든 그남자는 안해와아들까지 잇슴을 알게되엿다 그래서 그는그의 몸을 의지할곳도업고 남자에게 바친 순정의 사랑도 이제와서는 전부 속임의 대상으로 되어버렷슴을 비관하고 독약을 먹고 두번이나 자살을 도모하엿스나 목적을 달하지못하고 이날밤에는 쥐잡는약을 만히 먹고서 그리고도 자동차를타고 한강으로 나가서 물에 몸을 빠저버릴 생각으로 다리우에를 헤매고잇섯든것이라한다 부근병원으로 데려다가 치료를시킨결과 생명은 구조될듯하다하며 그뒤를따라가든 남자는 그녀자의어엽분얼골에 미혹하야 어떤생각을 품고따라가는것이엇다한다

## 加平春川間不通

이십이일밤의 폭우로춘천(春川)에서 의궐도ㅅ가량되는 경춘가도(京春街道)길가의 노피약이십『미돌』가량의 벼래가기리십오미돌가량 문허저서 길을뎌퍼버렷다 이로인하야 가평(加平)춘천간의 자동차선로는 불통이되엿다

## 唐津地方에豪雨

【唐津支局特電】충남당진지방에는 어제밤부터 내린는호우로시내에 침수가옥이 만히생기고 전답의피해가만다고한다

## 牛車에치여서 六十老人慘死

【滿浦】지난 삼구일 오후다섯시경에 륙십로인이 자긔의 차체에 깔니여 무참히 죽은참극이잇다 본적을 자성군(慈城郡)삼흥면신흥동(新興洞) 박화용(朴和用)(六一)은 신흥암아출에 자성서 만포까지 오는목재를싣고 만포로 오다가 동동에서 일박하고 그이튼날 만포진상시에기바위 (滿浦鎭上市洞只岩)압헤서 자긔의 차체에 깔리여 두다리에 중상을 당하고곳 만포의원(滿浦醫院)에 입원하야 응급수당을 바닷스나 아무효력이 업시 동일오후 다섯시경으로 비참히도 죽어버렷다한다

## 運動消息

### 伯林올림픽大會에 日本野球遠征 獨逸體協서勸誘

一九三六年八月에 獨逸伯林에서 開催될 第十二回國際올림픽大會의番外競技로擧行될 野球試合出場國에對하야 伯林올림픽大會本部에서는 着着準備를進行中인데 벌서 野球의本場인米國은 出場을快諾하엿고第二의野球國인 日本에對하야서도 非公式으로出場을勸誘하야오든바 이번에는 새로히 獨逸올림픽委員『칼ー딤』博士로부터 體協副會長인 平沼氏에게 正式招待狀이 到着하엿다 體協에서는 곳 理事會를 열고 協議할터인데 遠征에要하는 一切費用을 出場國에서負擔한다면 大體로 出場을 許可할 方針이라한다

### 鎭南浦體育會主催 朝鮮個人庭球大會

【鎭南浦】鎭南浦體育會主催의第一回全朝鮮個人庭球大會는 九月一日午前九時半부터當地女高『코ー트』에서 擧行키로 決定되바 參加規定은 다음과갓다 ▲參加金=每一組에五十錢式 ▲申請期日=八月末日까지 ▲申請場所=鎭南浦體育會로

### 大邱公設西部운 九月부터工事着手

【大邱】總工費二萬五千圓豫算의 大邱府公設西部운은 九月中工事에着手할터인바 이번에는設計一部를 變更하게되엿는데 그것은 從來設計에依하면 參入口에다 一一足洗場을 設置케되엿든것을 本格的으로 보든지또는衛生的으로 意味가 업다하야 흠全體를 包圍할約一米突의 幅의 足洗場을 設置하게되여 從來의 設計보다 相當한經費를 보게되엿는데 工事完成期는 十一月頃이라한다

### 羅州個人庭球에 金張組가優勝

【羅州】羅州留學生親睦會主催의 第一回朝鮮個人庭球大會는 지난 十八日에 當地幼稚園코ー트에서 開催되바 結局 光州金性斗 張漢基組가 榮譽의 優勝旗를 獲得하엿다한다

### 米水上選手歸國

【東京電話】日米水上競技大會를 無事히 마친米國選手키ー빠스監督以下一行은 二十二日午後零時半東京驛發急行列車로 橫濱에 오르는바 橫濱에서 뜨거운 握手를交換한 後明年伯林올림픽大會에서의再會를 귀속하고 惜別에 決別햇다

### 佐賀縣劍道團 對京城劍道戰

佐賀縣劍道團對全京城劍道戰은二十二日午後三時부터 京畿道警察部道場에서 開催되바 結局兩軍白熱戰을하엿으나 無勝負로 맛치엇다한다

### 運動界人事

▲鈴木忠雄(全京城野球團監督)近藤得三(同團部長)兩氏는 滿洲都市對抗野球大會에 出場 歸途入京次 二十二日本社來訪

# 李永杰部下等 朝鮮內侵入計畫

## 對岸同胞農民에軍資金募集失敗코 碧潼沿岸을嚴警戒

【新義州】최근 압록강 대안에 빈번이 출몰하는 조선○○군제 삼중대장 리영걸(李永杰)이하이십여명은 목하 만주국관전현하루하(寬甸縣下漏河)부근에서 조선농민들에게 군자금을 모집중이나 조선농민들도 작년의수화로 전부로 룸기가 궁핍하야 곤난에 빠저잇슴으로 조선안으로침입코저 금월중순 부하 김채운 (金彩雲)이하 열명의 편의대(便衣隊)를 조직하야 평북벽동군(碧潼郡)대안관전현 제오구석주자(寬甸縣第五區石住子)방면으로 보내여 가만히 긔회를 엿보게하다가 강을건너 벽동지방의 조선인 부호들을 인질로잡아갈 계획을 하는중이라는 정보가잇서 그곳경비는 즉시도범을 개시하얏다한다

## 共謀코木材도적

부내병목정 백팔십이번지 촌상국일(村上菊一)의 재목점에 인부로잇든 박영출(朴英出)(二〇)은 지난십륙일 오전열한시경에 그의친구되는 김인배(金仁培) 한일남(韓一男)의두명과 공모한후 전긔 촌상의집창고에 들어가 목재 약오십원어치를 훔처내가지고 대담하게 운반해다가 팔어서 세명이 난호아먹은 사실이 요지음 탄로되여 지난이일 본정서에 검속취조중이다

# 武裝團十五名 討伐隊가射殺

## 琿春縣河南地方에서

【警務局着電】간도 훈춘현하남(琿春縣河南)지방에서 행동중인무장단토벌대는 팔월십팔일이래 장교이하의 일개소대가 훈춘현장령자(長嶺子)의 남방에서 활동하든중 이십이일 오전 칠시에 산중에서 인민혁명군 제사련(連) 김태하(金太河)부대 약삼십명을 발견하고 교전한결과 무장단 십오명을 총살하엿스나 토벌대측에서도 한명이 전사하고 세명은 부상하엿다한다

## 金泉郡下豪雨 死傷者三名

【大邱電話驗合】이십일일오후한시반부터 동세시까지 한시간반동안에 경북김천군남면 월명동(金泉郡南面月明洞)과 부상동(扶桑洞)에 호우와대선풍이 습래하야사망자일명 중상자이명 가옥도괴상호륙동 반괴가옥 일호오동 상상친수 사호칠동 상하친수이십일호사십동을 내엇고 또 김천약목간(金泉若木間)의 도로이개소 약삼칸과교량 일개소가 류실되엿다 그러데 동지점은교통이 불편한사중이어서 이십삼일오전열시경에 겨우 경찰부보안과에경보가 도착되엿다

## 石垣이崩壞 四名重輕傷

이십이일오후열시십분경에시내봉래정(蓬萊町)사정목 이백구십칠번지의 돌담이폭우로 인하야문허저서 마친그미테잇든 김경선(金敬善) 리명유(李明裕) 황의석(黃義石)세명은 중상을당하고김명선(金明善)은 경상을 당하야 『세부란스』병원에 입원치료중이라한다

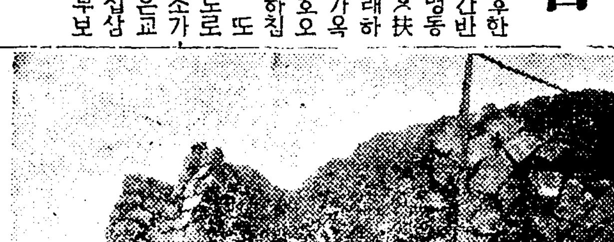

## 京城府三部制 明年부터實施

### 事務官과技師增員

경성부의 사무쇄신을 도모키위하야 총독부내무국(內務局)에서는 경성부와 경긔도 량당국과 구체안을 토의한결과 긔보한바와가치 명년도부터 부윤아래에 새로히 삼부제(三部制)를 두기로하야 관계예산은 재무국(財務局)에 의사정을 통과식혀는데부장은 사무관과 기사(技師)로써 충당식힐터이고 이결과 두명의 사무관이 명년도부터 증원될모양이다

# 土地所有의便宜上 入籍歸化를希望

## 治外法權의撤廢前은現狀대로가有利

### 國籍問題와在滿同胞意見

총독부에서는 재만조선인무적자에 대한 취체방책상 또는명년부터 점차 철폐하게되는 만주의 치외법권(治外法權)의 전반적 철폐와 동시에 재만조선인을 전부 만주국에 귀화식히려는 계획이 잇다함은 긔보한바와 갓거니와 이에대한 재만조선인측의 의향은 다음과 갓다하는바 대체 만주국에 귀화를희망하는 모양이라한다 즉치외법권이 전부 철폐될때까지는 현상대로잇는것이 모든 관계로보아 리익이나 전부철폐된후이면 역시 만주국에 귀화할것이 정치적으로나 경제적으로 리익이라는것이다 만일 귀화치안는 때에는 토지상조권(土地商租權)은 가질수잇스나 소유권은 가질수 업서 재만조선인의 중요직업인 농업경영에 곤난이 생길것이며 또 정치적압박으로 말하면 현대와가치 만주인이 아닌때문에 압박을 밧는일이 만흠으로 차라리 귀화하는것이 나흘듯하다는것이라한다

## 天氣豫報

### 曇驟雨

颱風은 臺灣의 南部에 잇서 北西를 進行中이나 그勢力은 弱하다 南朝鮮은 氣壓配置가 不安定하고 低氣壓이 黃海와 江原道압바다에 잇서 不連續線이 朝鮮의 中部를 橫斷하고잇다 高氣壓은日本의 南岸海上과 西伯利亞에 퍼저잇다 朝鮮은 흐리어 中部及 東岸는 驟雨가 잇다 滿洲는 晴曇不定이요 日本은 東北地方以北은曇 其他는 天氣가 조타 明日도 天氣는 조치안타

昨日最高 二八、七 最低 二六、三 今日正午 二二、三


重病用 毒掃丸

梅毒 에는學問上의理論과臨床上의實驗에依하야된 沃素療法으로===

重症用毒掃丸은許容最大限度의沃素를根幹으로한最新製劑요、初期梅毒、慢性梅毒、潛伏梅毒、先天梅毒、冷毒、小兒胎毒、梅毒性皮膚病、同神經痛、同류마치스、痲疾、痔疾、惡性여드름、動脈硬化、甲狀腺腫、胃潰瘍

藥價 重症用毒掃丸二圓、三圓、五圓、十圓、卄圓、卅圓 普通用五十錢、一圓、小兒用卅錢、五十錢、一圓

東京神田花房町 株式會社山崎帝國堂 (振替東京一四六七番)

自轉車 材料 原價奉仕 製造元より直接皆樣へ 信用 親切 重 問屋

特典(付商報 原價表進呈) 最高級倉庫新車日英保險付 實用優美高級品 仕上吟味堅牢中古車 出物太リヤカー

地方諸官廳納品 帝都外國飛路輸出 名實隨一のエスニム號製造發賣元

東京市日本橋區江戶橋二ノ六大通 直營元祖自轉車製作 日英商店 電話日本橋二七〇二番〇四一七番

肥滿劑 身體瘦瘠한데여러가지療養도無效하야困難한분은本藥書로申請하면胃腸을健全히하며害업시身體肥滿히되는良藥의說明書進呈 東京市麻布笄町七十一 小川藥院

恩給 長期無利立替 如何한條件이라도便宜로成事高利借換歡迎 乞試問 京城府笠井町一五〇 朴商會

朝報案內

採用 中等學校卒業程度十八九의女子事務員을採用 希望者는來二十八日까지履歷書及寫眞을郵送할것(但電話와來談謝絕) 安國洞一五五 朝鮮塗料洋行

高麗人蔘 開城白蔘種子 朝鮮開城府北本町 元祖人蔘商会 電話一二一番 振替京城七二七番 (商報進呈)

平壤秋季競馬大會
場所 船橋里新設競馬場
時日 八月卄三日(金)卄四日(土)卄五日(日)卄六日(月) 八月卄九日(木) 卅日(金) 卅一日(土) 九月一日(日)
勝馬投票券、單勝、複勝共三圓
主催 社團法人 平南レース俱樂部

만천하에 들이는 인사말슴
저이가 금반 콜럼비아 레코ー드에 「직부가」와 「파부가」를 취입하엿든바 구월신보로 발매하자 제일회 제이회 입품(入荷品)이 모다 매진되엿고 지금 각처에서 주문이쇄도한다하오니 각위의 절대지지와 성원에대하와 실로감복밧게는 업습니다 압호로 더욱 분발하여 여러분의 기대에 어그러짐이 업도록 노력하려하오니 배전의 성원과편달을 바라옵니다 더욱 매절(賣切)되엿든 저의 레코ー드가 오날 대량입하(大量入荷)되엿다고하오니 한번 시청하여주시옵기를 바라옵고 이것으로 감사의뜻과 인사를 대신합니다。
第一回吹込 콜럼비아레코ー드
新民謠 織婦歌 書董 寡婦歌 張慶順
Columbia

はれやか 黨은 明朗하다!

創立明治參拾貳年 京城府南大門通二丁目
株式會社 朝鮮商業銀行
頭取 朴榮喆 專務取締役 堀正一
支店 京城南大門、同鐘路、同東大門、同本町一丁目、同本町四丁目、龍山、仁川、平壤、利川、淸州、開城、全州、裡里、長興、康津、論山、江景、馬山、鎭海、麗水、同牧ノ島、同富平町、同榮町、群山、方魚津、元山、永興、咸興、端川、淸津、羅南、會寧、沙里院、信川、新義州、定州、平壤、同大同門
出張所 鎭南浦、載寧

世界的新發明 金屬寫眞 (特許願第五四五號)
本社의研究에依한世界的新發明品、金屬寫眞은 寫眞을特殊한化學的方法에依하야 眞鍮版에彫刻한것으로 左의三大特徵이有합니다
一、永久的=純金屬版에 彫刻한것임으로 銅像과가티永久的이며 兼하야 色彩가더욱 鮮明美麗함으로 祖先及家族의紀念寫眞、其他永久保存할紀念寫眞에 極히必要합니다。
二、價格低廉=化學的方法에依하야 多量製出함과 社會奉仕的意味下에 價格이 低廉함으로 普通寫眞에比하야 大差가無함
三、藝術的=普通寫眞보다도 彫刻及色彩를加한것이만치 一層더美術的作品
◇工業相談部◇ 今般本社內容을 充實히하고 社會奉仕의意味로 工業硏究相談部를 設置하고 化學、機械、電氣、建築、鑛山及特許等을通하야 斯界의權威者諸氏를 網羅한後諸般工業에關한 相談(無料)調査設計及研究等에 應케되엿사오니 만히利用하여주시기를바라나이다
京城府光化門通二一〇(光化門앞) 合名會社 京城工硏社 社長 米國工學博士 延禧專門講師 崔晃 電光二四七一番 振替京城二四〇一六番 工場 京城府橋南洞十六番地
◎地方代理店募集 ◎月收數百圓 明媒進呈要二錢切手同封 ◎外勤社員招聘 希望者要來談

압혼痔에는 오세로 オセロ 痔疾藥 全國各藥店에잇소 ¥0.30 ¥0.0

張擴大舍校 第四五回生徒募集 實踐簿記專修學院 ◇官廳銀行商店就職紹介◇晝夜新學期開始九月十五日 ◇學則要二錢切手校舍運動場敷地二千有餘坪 京城府黃金町六丁目二三(電本二一六〇番)

好職業 男女遠近不問自宅執筆業〇勤人學生副業最良〇收多無休〇照會見本進呈 大阪大軌線生駒停留所前 博文社

京城中等豫備專修學院 ●新學期開始 九月十五日(第一類甲組)學則二錢切手 ●中等科第一部 各中等學校入學準備 ●中等科第二部 各中等學校上級編入受驗及鐵道從業員養成所遞信官吏養成所受驗準備 京城府黃金町六丁目二三番地(電本二一六〇番)

콜럼비아레코ー드 Columbia 콜럼비아蓄音機
樂器界의重鎭이고 樂器店으로元祖인 平壤南門通 常信樂器店

(寫眞은 平壤鍾路·常信樂器店)
여러분들의試聽室로!! 오시여試聽하시요!!
平壤鍾路 常信樂器店 電話一七三三番

京城府立圖書館 鍾路分館 26

# 피서갓다가 오는 병
## 귀병과 소화기병

[illegible] 뒤끝은 피 로닥기고 씻그럽고복잡한 도회로 향하지 아니하면 안될이즈음 피서지로부터 집에 도라와서보면 여러가지 병이생기는일이 적지안흐니 여기에만흔주의가 필요합니다

—해수욕터에서 도라온후생기기쉬운병증세

해수욕으로부터 도라오는일을 보면 이비인후과(耳鼻咽喉科)의 병이 퍽만습니다 예를들면 중이염(中耳炎)、외청도염(外聽道炎)、구씨관가답아(歐氏管加答兒)、코와귀의습진(濕疹)따위로서 평시에는 잘들니지안는증세를 각금들수잇습니다 더욱히 피서지에는 전문의사가업는 지방임으로그런병증에 대하야 주의할수도업시 그대로방임햇다가 급기야 집에도라와서보면 의외로 발생되는일이만흐니 피서중에조금이라도이상이잇슬때에는 집에도라온후곳전문의사에게 진찰을바들필요가잇다고 생각합니다

### 귀ㅅ병

중이염(中耳炎)에잇서도 그정도에따라 압흐지안흘때도잇고혹은 처음은 조금씩알코다가 차차 알흔증이업스면서도 귀속에물이 들기도하며 그대로 답답할때도잇스며 조금 가려운증바게 아무렇지도 안흔것가튼때도잇습니다 중이염(中耳炎)을 알어보신분은 아시겟지만 대단한증세가 보이지안코 거저진물만흐르는일도잇고 진물이 밧그로나오지안흠으로 예사로히 녀기는때도잇습니다 정영전색(耵聹栓塞)이라는 귀창이 잘늑드러잇는것을 알지못하고 해수욕을하면 귀창이부러서 외청도(外聽道)를 막어버림으로 잘 들니지안는 증세도생기고 외청도염(外聽道炎)을 유발(誘發)식혀서 가장 괴로운병을 만들게하며따라 종긔도생기는것입니다

해수욕할때 파도와 서로부대처아지못하는중에 입과귀속에물이드러가 인두(咽頭)와 코(鼻)의가다루(加答兒)를 이르키는때문에 이부분과 귀와에련락에잇는구씨관(歐氏管)이라는 (管)의염증을 이르킵니다 이중세도 조금만 거리가멀면 잘들니지안흐며 그대로 내버려두면 만성으로되기 쉬웁습니다

### 피부와위장병

피서지에서는 피부도거츠러지기쉬웁니다 해안놉지는 자극이 강한때문에 습진(濕疹)가튼 피부병이 들기쉬우며 속히치료하지 안흐면 만성이 될뿐아니라 근치된후도 이전과가티 살결이 곱지못합니다 또 피서로부터도라온후 눈병도 생기게됩니다

만약조금이라도 이상(異狀)이 잇슬때에는 등한히하지말고 곳 전문의사에게 진찰을 바더야합니다

또피서지에잇슬때에는 공긔도 조코 운동도충분하기때문에 식욕이 생기게됨으로 포식을해도 별고장이업섯스나 집에도라와서 벼 마음노코 그와가티포식을하면 위장을해하기아주쉽습니다 더욱히 그뿐만아니라 몸시안흔증만 업스면 언제까지라도 방임해두는 어린아히들에잇서서 만히주의할필요가잇습니다。

피서지에잇슬때에는 흔히벗고 자도무방하엿스나 집에도라와서도·의복을벗고자는등의 부주의로말미암아 감긔가들기도쉬우며 식은땀이나게도됩니다。

또는 피서중 생활은 방종에갓워시만 집에돌아온후에는 절차로정돈한생활을하지안흐면 도로허거강에 해롭습니다 그러타고 급히 엄격히강제로 공부를한다는것도 어느것야 정당한가를부모님되시는 분들이 주의하시지 안흐면안니될줄압니다

# 家庭

# 호강은 못돼요 힌쌀밥에 동티
## 길리기쉬운각기병은 맹낭한것
## 가을각기가 더어렵다

각긔란 병은 이밥먹는 사람들의 특별한 병이올시다 그러니까 면보를 먹는 서양사람은 물논이어니와 조선서도 조밥을 먹는 구차한 사람은 걸리려야 걸리기 어려운병이올시다 그전에는 전염ㅅ병이라거니 중독이라거니 떠들엇지만 최근에와서 『비타민,삐』가 결핍되기때문에 나는줄 확실히 알려젓습니다 베를 빼서 정백미를 맨드는동안 그속에 잇든『비타민,삐』는 계와한께

### 죄다떨어버리는

것이라 고소한 이밥에는 각긔ㅅ병이 쪼차 다니지 아니치못하는것이랍니다 그러데 그병이 제일 만히 일어나기는 나히로보아 십오세내지이십륙세요 철로보아 녀름과가을의 어름입니다 즉 이맘때 그중에도 젊므신네들이 각별히주의하시지 안해서는 그병에 걸리기 십상팔구입니다,

×

그 중요한 징후로는 다리가 붓거나 파리하고 가슴이 떨리고 숨이 가쁘고 변비가 일어납니다

### 다리가부은각긔

를 진각긔라고 파리한각긔를마른각긔라고 합니다 물론 대개로는 다리만이 붓고 파리하지만 꼭 발등이 다리에만 한하는것은 아닙니다 경증에는 몹라도 중증에는 가슴, 배, 허리등 거의 전신을 통하야 붓는수가잇스며 팔과손도 파리해지는수가업지를안습니다 그러나진각긔나 마른 각긔니 하는것은 물괴시

### 병의정도상차이

라 이것은 진각긔 저것은마른각긔라고 명확히 구분하기가 어렵습니다 즉 마른각긔 그것도 처음에는 한번 부엇든것으로 나중에 부증이 빠지고 그대신 바짝마른것이니 그초기는 진각긔로부터 시작되야 온것에 지나지 안습니다。

×

각긔에 제일 힘드는 징세가 변비올씨다 각긔가 잇는곳에 따비가 따르고 변비가 잇는곳에 각긔가 되기 쉽습니다。 변비가 되면 변비에따른

### 모든증세가달아

일어나서 두통이 생기고 정신이 피곤하고 소화가 잘되지안습니다? 그다지 금방큰일나는 증세가 되지 안는대신으로 귀찮코 성가신 증세가 아니겟습니까, 그러나 각긔가 무섭다는것은 변비에 잇고 충심(衝心)에잇습니다。충심이란 그병이 심장을범하야 심장활동을 곤란케하는 것입니다。충심상태에 빠진사람은 호흡이 일분간 삼십번내지사십번 맥박이 일분간 일백이십번이상으로 되는동시

### 가삼이몹시답답

하고 헤적지근하게 되옵니다。이중세가 어쩌서 또는 어떠케 일어나는지는 아즉도 구명되지 안햇스나 이중세에이르른 환자가 대개로 위험하다는것은 누구든지 아는노릇입니다。

×

비타민、삐가 결핍되야 나는병임으로 『비타민、삐』를 만히먹는것이 제일 조흔치료방법입니다。그래서 쌀밥보담도 따밥 더구나 보리밥을 먹는것이 조코 나쓰밋강과 가튼것을 만히 먹는것이 조흡니다。그이외에

### 별로신요한약은

업습니다 『오리자닌』이라든지혹피졸』이라든 동먹는약、주사약이만하도 즉효를본다는것은거짓말입니다。그러니 무슨병이든지다 그러치만 각긔도 걸린후 치료보담 걸리기전 예방이 더주요하지 안할까합니다。그예방의 방법이라는것도 다른것이업고 그저『비타민삐』가 만히든음식을 만히먹는것이 제일조흡니다。

## 朝鮮女基靑聯合會 城北洞서夏令會

조선녀자기독교 청년회 연합회주최의 제팔회 시부학생연합회 하령회(市部學生聯合會夏令會)를 금이십삼일부터 삼십일까지 시외 성북동, 한태수씨별장에서 열기로되엿는데 강화를마튼분은 김신실, 현원국, 박봉자, 리유재, 봉고 경기라 제씨들이라합니다.

## 안서로인과 『거북물』의유래

동소문안에서는 안씨(安)성가진 로인한분이 낫잠을자는데 꿈에 까마귀가 산봉오리에안자 야단스럽게우는지라 잠을깨고 신기하게역여 그곳을가서 땅을파보니 바위틈에서 약수가나와다합니다 그래서 녹번이약묵할머니한테 부탁하야신령님께 이사실을 고축햇드니『거북물이라불너어다』하섯답니다。그래서 약물을거북물(龜水)이라고 부르게된것인데 발현되기는 재작년사월 날ㅅ짜가 아직여터 소문은 그리 널리나지못햇습니다。눈알른 사람이이물을 찍어바르고 눈이나엇다, 여러해묵은 체증이 이물을 닷새동안먹고 뚤넛다 또 무슨병이나엇다 엇잿다하야 령하다고 하는데 정말인지 아닌지는 모르겟스나 물버리는 개골창에 벌건녹이스는것을보아 동리사람말과가티 철분이 잇다고 약수터와 달라 난잡하지안할만콤 되어잇습니다。다른코 경치조코 시가지가 가참고해서 산보장아 차질만한곳이올시다

이 약물터에는 경희원(慶熙院)서차 굴작우니로 올라가면되는데 버쓰에서나려 약십오분걸립니다

## 醫學

### 월경시에배가압허

問 저는 금년 이십륙세의기혼여성으로 결혼한지 만일개년밧게 안되엇슴으로 아즉 산아는 하지아니하얏습니다。그런대 월경시에는 다리가 저리고 배가압호고 두통이 잇스나 월경은 이십팔구일을 격하야 주기적으로 되는대 무슨병이나 아닌가요 (會寧 一女性)

答 월경이 꼭 일정한 주기를두고 규측적으로 오면서도월경시에 고통을 늣기는것은 자궁외구가 좁아서 충분히 배혈이 되지못함에 의한이 만습니다。약으로는 낫지안코 수술을하야 자궁입구를 확대시키면 조흡니다。(大學病院產婦人科 金鼎[illegible])

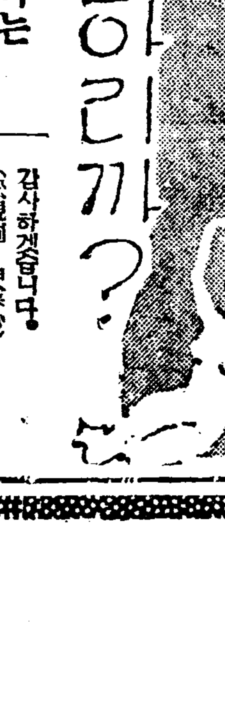


### 자수전문하는 학교는업는지요

問 저는 삽년전 대구여고보를 졸업하고 놀든중 맛참 소판사로 서울에 왓는대 미술방면에 취미를 가진터로 특히 자수를 조와합니다 경성이 처음인만큼 그방면이 익숙치못한터이라 구사에문의하오니 자수전문으로가르키는학교나·혹은강습소가잇거든좀아르켜주시면 감사하겟습니다 (松峴洞 申雲心)

### 학교는업고 강습소는잇소

답 경성으로아즉 자수를 전문으로가르키는 학교가업고 강습원만이 잇습니다 시내 팔판동(市內八判洞)파출소여페 조선녀자기예원(朝鮮女子技藝院)입니다 자수전문 수속방법은 당자되신분이즉 접가서서문의해하십시요 (丁七里)

## 라듸오

### 二十三日 (金曜)

◇午後六時三○分 童話 소주고퐁받은아이 尹喜永
◇同六時五五分 兒童特別講座 (五) 果實에對한注意
◇同八時三○分 평愁心 金龍渠
◇同九時 唱劇調 申錦紅 金錫珠
◇九時三○分 첼로와피아노奏鳴曲 作品六九 베—토벤作曲 第一樂章 알레그로·마·논탄로 第二樂章 알레그로·몰토(스케르쏘) 第三樂章 아다지오·칸타빌레 第四樂章 알레그로·빠체 첼로 本管伸光 피아노 海原敏子

### 二十四日 (土曜)

◇午後○時五分 古談好童 白岳
◇同一時 趣味講座 秋夜와趣味의讀書 黃信德
◇同六時三○分 하—모카獨奏 一、『敷島』行進曲…瀨戶口藤吉作曲 二、배ㅅ사공…金坡園編曲 三、바다까의달밤…古賀政男作曲 四、붉은날개…밀스作曲 五、바르세로나…에반스作曲 六、希望의出發…江口夜詩作曲 金坡園
◇同六時五○分 兒童週間新聞
◇同七時 兒童特別講座 (六) 心身의鍛鍊과登校의準備
◇同八時 趣味科學講話 (二) 李俊興
◇同八時三○分 流行歌 一、落花三千조각(盧碧花) 二、삼악소의哀愁(崔南鏞 盧碧花)伴奏 三、黃金狂朝鮮(崔南鏞姜石燕盧碧花) 四、꼿피는江南(姜石燕) 五、松花江(同) 六、南浦의징웅잇(崔南鏞) 七、울니러와던가(同) 崔南鏞 姜石燕 盧碧花 DK管絃團 李晶燮
◇同九時 五條曲外 一、반덕이 二、오조 金壽男 河龍男
◇同九時二○分 라듸오、드라마 『어느家庭風景』全一幕 配役 姜錫煥(實業家)……金海雲 尹映利(그의妻)……沈元子 福順이(下男)……李流星 어멈……梁貴點

### 曆

八月廿四日 (土) 舊七月(大)廿六日 壬申 金氏 建
●祭祀·嫁娶·移徙·裁衣·上樑辰時 納財·安葬에宜함
▲立秋八日(舊七月初十日)
▲末伏十二日(舊七月十四日)
▲處暑(廿四日)舊七月廿六日


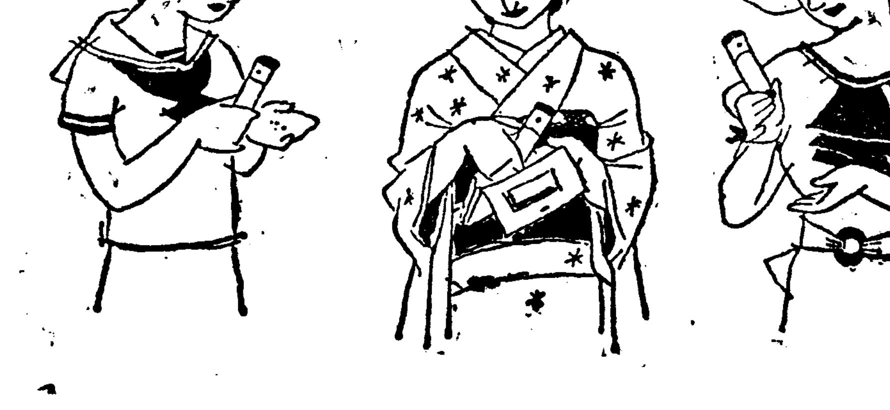

# 此際 短期間限하야

萬人에適合한姉妹容器

學生諸君에 滿洲容器를 (銀粒三十錢包添附)
紳士用으로 日滿케—쓰를 (赤小粒五十錢包添附)
婦人用으로 透明容器를 (赤小粒三十錢包添附)
老人用으로 德用瓶入을 (銀粒九百粒入五十錢)

全國의令孃여러분께

# 乙女ケース(케—쓰) 進呈

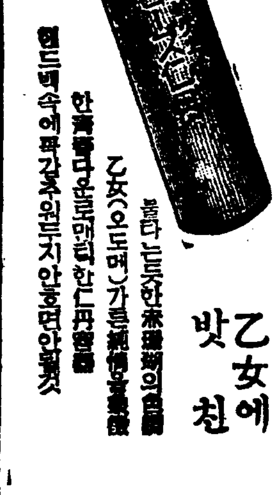

이름조차사랑스러운乙女케쓰

乙女에 밧친

불타는듯한赤漆의色調 乙女(오도메)가튼純情의香氣 한層香다운로맨틱한仁丹容器 핸드빽속에꼭갓추워두지안흐면안될것

그래서特히 ローズ(로—스)仁丹十錢包에添贈

仁丹當局斗仁丹石鹸本舖 大阪市 森下博營業所

# 胃腸의强健은 惡疫豫防의第一策

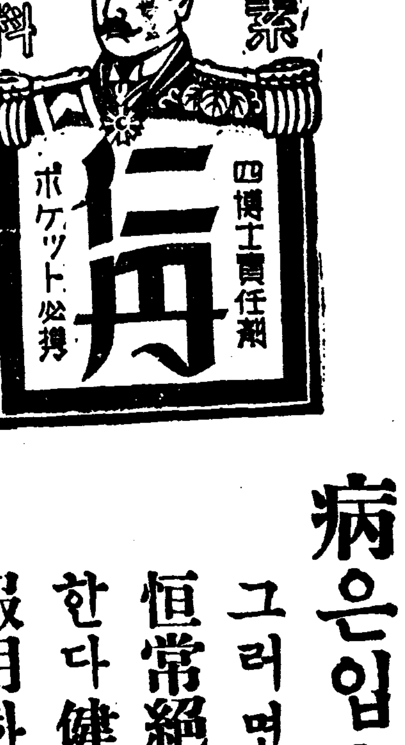


病은입으로부터

그러면

恒常絶對强健한胃腸의所有者가되여야만한다 健胃力、殺菌力이强大한仁丹을恒常服用하야 一家의健康을保存합시다

# 입맛이업다고！

하시는家長께서는大槪胃腸障碍를이르키고잇는것임니다。

胃腸이낫부면食慾이덜입으로써、엇던맛난飮食을들더라도입맛이나지안는것임니다。 그러케되면、自然料理에對한잔소리가끈지안씀니다。

그런때에、婦人께서는躊躇마시고아이후(アイフ)를들리시오！

胃腸機能의正常化와함께보기에判異한家長의食慾은快朗하게晩餐을마지하며 眞心으로婦人께感謝를바들것입니다

여름에는 그냥胃腸의機能이衰弱하여지는데、冷物이더지不消化의果物等을되는대로먹는故로食慾은減退하며 身體는衰弱하여질뿐입니다。 그런데더운그대로밤을새든지 찬데서그럭저럭雜談을하다가間食할機會를지게되면 배를상하며泄瀉를하게됩니다。 胃腸가다루를이르켜서어느덧 胃腸의機能을惡化식히는것입니다。 그리하야些少한不注意로부터腸치부스等 무서운傳染病에犯하게되는일이적지안씀니다。 食慾이업다고서、흔히榮養劑나消化劑를되는대로 服用하시는분이잇지만이런것은習慣性이되야 胃腸의機能을漸漸弱하게할뿐이며病患治療의正道은 안인것입니다。 胃腸疾患의治療、特히慢性胃腸病에는治療藥아이후(アイフ)를 服用하시라！아이후(アイフ)의特異한成分은◉食慾不進가슴답답嘔逆나고트림나며◉恒常泄瀉와軟便에 便에는粘液、血液、膿汁、이석기고◉배가불느고꾸르럭거리며放屁만코下腹痛나며◉滋養物은 攝取해도살로안가고身體衰弱하며◉元氣가衰하고顏色이不好、神經過敏으로神經質이되며◉술과不消化을조곰만먹어도 곳泄瀉腹痛나는等의諸症을好轉식혀、明朗한健康에로引導합니다。

# 慢性胃腸病에는 アイフ(아이후)

◀全國到處有名藥店에잇슴니다▶

藥價

胃と腸の両病にはアイフ (散末)

| | |
|---|---|
| 三服入 | 二十錢 |
| 四日分 | 七十五錢 |
| 八日分 | 一圓五十錢 |
| 十七日分 | 三圓 |
| 四十五日分 | 七圓 |
| 特製十一日分 | 五圓 |

胃病專門には健胃アイフ (錠劑)

| | |
|---|---|
| 七十五錠入 | 五十錢 |
| 百六十錠入 | 一圓 |
| 三百四十錠入 | 二圓 |
| 千錠入 | 五圓 |

大阪市東區淸水谷西之町

發賣本舖 順和商會

振替大阪[illegible] 電話(東)五〇〇〇·五〇〇二·五〇〇三番

東京 東京市本鄕區眞砂町九番地 振替東京六二八八番 電話(小石川)四〇一〇番

大連 大連市山縣通一丁目 振替大連三七六五番 電話七六〇八番

# 白岳星譚

## 開闢說話와星辰 (6)

### 星祭를排擊한儒生政治

安在鴻

×

朝鮮上古 草昧한 時代의 歷史가 어떠한 形式으로 되엇는가? 李文眞(賢)과 高興(濟)의 著書는 文獻에 뚜렷한 者이로되 이미傳한者 업고 神誌의秘詞란者 高麗史에 그 數十字를 남겻슬뿐이다

**神誌** 의職이 僧耶『洛誌』나『願命詞』에 보이는 作册逢 作册度에서 처럼『作册』의 技術을 가젓든지는 斷言材料가 지금 업스되 現代의『장님』등이 周祀의職掌

그것처럼『巫師 詩舞美家』하는『升歌』의流를 밟앗는者로 史의 代書者로서의『詩調』의구실을 彷彿히 하는者이니 그의詩傳繼承가 매우만흐며 稱하는『創世歌』에는

『하늘과 땅이 생길적에
彌勒님이 誕生한즉
하늘과땅이 서로부터
떨어지지 아니하소와
하늘은 북개꼭지처럼 도도라지고
땅은 四귀에 구리기동을 세우고
그때는 해도둘이오 달도둘이오
달하나떼어서 北斗七星 南斗七星마련하고
해하나 떼어서 큰별을 마련하고
잔별은 百姓의 直星별마련하고
큰별은 님검과大臣별로 마련하고……』(孫晉泰氏의『朝鮮神歌遺篇』에依함)

以上의開闢說話는

**中華** 盤古氏 以來에關한 易의思想을 排擊한 叢書子의天文觀과 徐整의『三五曆紀』와 任昉의『述異記』等등의神話와 關聯되고 日月에 關하야는 慈嶺의蟲談, 天問篇館과 山海經의 大荒東經의『十日所浴, 九日居下枝, 一日居上枝』하는『湯谷, 扶桑의 神話와 羲和子,『義與和』等에나오는 九日射落의神話와 關聯된것은 勿論者의 只味가지는 바이려니와 이外에 별에關하야 흥미잇는說話를 진이지안흔것은 섭섭한바이오

×

**歌頌** 時調에잇서서도매우 靜貴한者이다

어찌하엿든『잔변은 百姓의直星별 큰변은 님검과大臣별』하는것은 中國의道教的 諸說思想에 影響되는過程도 잇슬것이로되 先民古來의 鄕土自然的인信仰에 뿌리밧은 바일것이오 近古以來稱朱奉의 儒道思想에依하야 도리어 侵蝕荒廢되고 오즉民間口誦의 若干의傳說이 남엇슬뿐인것이다 九月山이 一白岳이라 思皇藤上의 祭天壇은 古來祭天의 聖壇으로되者이오

**謄實** 에는 九月山四王寺 외集에「有星祭○祭故事」의 文字가잇서서 별에祭하든一兩痕을 엿볼것다 鷄州의 誌星壇은 東方最古의 觀測台로望하고 扶餘에 一白岳이로 望할者이라 白鳥江 구비의 水北寺의石壇은 百濟臣年의 遺星壇이라고 指斷되는事情이다 高句麗의 靈星壇은 지금그 踪跡이 杳然하나 九月山의祭天이 흥 高句麗以來의 遺風을 高麗朝에서 繼承한은아닌가?

×

高麗朝에는 漢化的 傾向이 근본치아니하야 흑 八關會의

**古俗** 도잇고 또星壇의 致祭가 國家的 典禮이잇스며 때로는 燕宗의 執奏에숙아 壽星(老人星ㅡ카노푸스·아르고座首星)이 보엿다고 至尊으로서 당치안흔별을 祭하든일까지도 가끔잇섯다 漢陽朝에 와서는 全혀逐實的인 道教流의 祭星의制를 베풀어 昭格署로서 星辰을祭하는바잇섯스니 三淸洞의「星祭우물」과昭格洞의 稱名이이에서나온이다 그러나 中宗己卯士禍의 中心人物이든 靜菴趙光祖는 그儒家的 見地에依하야 戊寅年에 昭格署를 廢하자는論議를

**中宗** 朝에가서 弘文館의 上疏를하는 副提學으로서 僚員을 거느리고 伏閤叫號, 終夜不退」하는 경지간諫諍으로 닭이울도록를 려가지안코 그目的은 貫徹하엿스나 이런것이 그當年의禍를 재촉하는 一因이 된것이다

北斗星 기우러지고 更五點자저간다

하는 名娼 多情의時調가잇고

銀河에 물이지니 鳥鵲橋뜨단말가 소이끈仙郞이 못건너오리로다 織女의 寸마한 肝腸이 봄눈쓰듯

하는따위 별과 별의傳說에關한 詩歌가잇슬뿐이다

# 文學의擁護 (一)

## 作家와評論家의意見遞傳

現代와가티 文學과 時代의接觸이密接해진時期는 일즉이 업더한 文學史에서도 볼수업는 現象이다。

그래서 文學의『졸렌』으로서는 文學에 加重되는 時代의힘을 超克하고 나아가 時代的精神을 잇끄는데잇스면서도 오히려 오늘날의 文學的『자인』에 잇서서는 그와 正反對의 現象이다。

그럼으로 우리는 이러한 現代우리文學의 苦悶을 正視하고 超克하기위해서 作家와 評論家의 意見을 바더다가 讀者에게 傳해드리는것이니 여긔에서 비로소 文學을 사랑하는 마음이 文學을 擁護하는 情熱로 나아갈길이 보이리라고 믿는때문이다。(一記者)

## 情熱·良心·行動

嚴興燮

녯날 露西亞文學은 슬라브民族의 傳統的 特質인 憂鬱性과 當時 帝政露西亞의——(特히 알렉산드 第三世의 反動政治의影響을 더 甚히밧어)——그時代的 重壓에서 밧은 不安 不滿 沈鬱을

**縱橫** 으로 아로색인 記錄이엇고 누구보다도 自國의 周圍를 强敵에게 甚히 包圍되여잇서 언제나 조마조마 外敵侵入을 防禦하고잇든 近代獨逸의 文學主潮는 어듸까지던지 紛紅出世과 오리지날한 氣質를 警戒하고 實로 國民的 緊張에서 外國文化를 가장 敏活하게 吸收하는同時에 自國의 文化建設과 그國民的內在的發展을 꾀해나려왓스니 卽 文學에나타난 意志와 意志와의 齊闘와 努力, 거기다가 哲學的인 深刻한 人生悲劇의 記錄이 그것이다。

또한 에밀·졸라, 프로벨, 모파상을

**中心** 으로한 佛蘭西의 自然主義文學이 어느나라의 그것보다도 놀납만큼 發達되여잇섯든것은 佛蘭西의風土에 陰鬱한氣候가적은것과 明朗한 大自然을가진 南歐的 華麗한風光속에 저저 잇다는것과 따러서 人民의大槪가 그自然속에서의 享樂과 自由를 探究하기조와 햇기때문이다。

文學이란것은 이러케 언제든지 그時代 그民族 그環境을反映하는것이니 이三大要素가 完全히 眞實하게 그려지는데에完全한文學이 創造되는것이라할것이다。現下

**朝鮮** 의文學은? 하고 觀點를돌리어 여보자。

첫재 朝鮮人은 明朗이업시憂鬱을가진터이다。寬恕이업시 苦惱를가진터이다。希望、期待보다도 그反對가쉽다。

現下朝鮮의 作家의任務는 이 時代와 이環境을 가장 똑바로 가장 眞實하게 그리는데잇다。그러나 作家에게 그러한

**自由** 를 許하는냐? 안는냐? 우리는이것을 認識해둘 機會를 또다시 遂着햇다。

가장 普遍的이요 常識的으로 나타난 朝鮮의 現實인 農民、漁民의生活와 工場、職場의 勞働者의 生活과 또다시 方向일은 知識階級群의 動向 거기다가 潮水처럼 밀여들어오는 世界的不安과 憂愁、그原因이 어듸잇스며 그것을 作家로서는 엇더케 打開식혀야 될것인가? 實로 朝鮮의作家는 어느程度까지 이것을

**寫實** 하며 어느程度까지 關心하고 잇는가?

實로 作家로서의 苦悶이 朝鮮作家로서의苦悶이 여기에잇다 너무도 軟弱한 너무도 柔弱한 한개인間의作家로서의 苦悶이 여기에잇다

거긔다가『朝鮮文學은 아즉도 世界的水準에 못올낫다』는 恥辱的인 冷笑를 作家全般이當하고잇다。

이것은 事實이다 그러나 作家의力量이 不足한데 그原因이 잇는줄만알지 決코 이外的要因이 作家로하여금 傑作을 못낫케하는줄은 조곰도 모르는 사람의 말이다。말하자면

**現下** 朝鮮文學의正常한 發展은到底히 不可能한일이다。

苦悶하고 苦悶하다 作家的감푸라지로서 或은 諧謔文學、諷刺文學、그룹속으로 一時的隱身을할 作家가 생길는지 모른다 그리고 古典文化를 硏究하고 朝鮮精神의 探究에는 方向을 돌닐作家가 생길는지 모른다 勿論 그것들이 나뿐것은 아니다 그러나 諧謔文學、諷刺文學이 서루른作家의 손으론 깟닥하다 文學의 眞實性을 喪失하기 가장쉬운

**缺陷** 을 가진文學인 마큼우리는 늘 그것으로하여곰 低價의興味、無意味한넌센스、俗趣味、有害無益인 醜雜한 暴露等에 그치지지 안토록 늘警戒하여야 할것이며 古典文化를 硏究하는데 잇서서도 언제나 늘 一瞬間 이라도 現實을 忘却치말것이며 그것으로하이끔 現實을 더욱더 明確히 把握하기 爲한 手段으로서의 關心을 가저야할것이며 朝鮮精神을 探究 하는데 잇서서도 現實을 어떠케打開하며 안으로 우리가 엇더한『길』를걸어나가야 하겟다는 眞理와眞實을 探究하기爲한 큰手段의 하나로서의 關心을이저서는 안될것이다

그러기爲하야서는 別다른

**方法** 이잇슬수 업다 첫재로 果敢한 良心的行動이요 둘재도 果敢한 良心的行動이다。

決코 한발자욱이라도 現實에서 逃避해서는 안된다

그作家的情熱알에 그情熱의照明알헤 그情熱의 爆發力압헤 現實은 打開하고 비로소眞實한 朝鮮文學은 成長되여갈것이다。

# 實驗室餘聞 ⑥

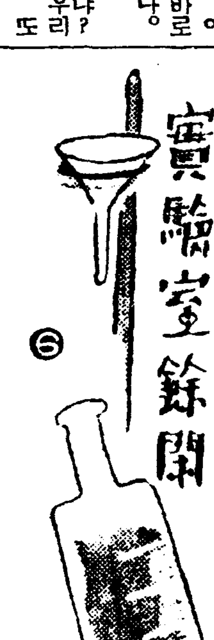

## 生物의生命은 永生할수잇슬까 (下)

獨文教諭 李軒求

그러타고 身體細胞는 아무려아나 되야도 조타는것은 勿論케니다 生殖細胞는 身體細胞에 依하야 그存在를 維持할수잇는것인고로 身體細胞를 保存하기爲하야 營養을 攝取하는것이니 이것이 生物學上의말하는個體維持의本能이다 富豪가 累鉅萬의財貨를 蓄積하기爲하야 온갓搾取를하는것도 甚至於 窃盜 强盜를하야 口腹을 充하려하는것도 모다 이本能에서 出發한것일것이다

또生殖細胞는 그使命을 다하기爲하야 爲先性의區別이 잇게되고

**生殖** 을하는것이니 이것이 所謂 種屬維持의 本能이다 우리人類 靑春男女의 戀愛이니 失戀이니 하는것도 結局은 이 種屬維持本能에 依因한것이다 이두가지本能은 山野에 漏滿한 無名의植物이나 우리人類나 一般이지만은 우리人類에 잇서서는 그本能을 道德化 社會化한 區別이잇슬따름이다

以上에말한『아메바』細菌가튼 單細胞生物들은 一個의 細胞로 營養도 生殖도하는 다시말하면 그一個의細胞가 身體細胞도 되는同時에 生殖細胞도 되는關係로 自己의種屬을 維持하기爲하야는 自然히 身體全體가 永生을하게되지만은 所謂高等生物들은 進化의功이될는지 過가될는지는 몰으지만은 營養가튼部分과 生殖을 하는部分이

**同一** 한身體內에서 專門的으로 分化된 結果로 生殖을 專門하는 部分만이 永生을하게 되것이다

그런고로 一般生物들은 個體維持의 本能과 一般으로 어느 境遇에는 그以上으로 種屬維持의本能이 强烈하게 作用하는것을 日常經驗하게되는 나의마당에서모이를 쫏는 牡鷄를보자 生殖時期가되면 雌雄이 서로和合하야 牡鷄의 無理한 要求에까지 順從하다가도 한번 알을낫코 병아리를 까게되면 暫眠間 性質이 사나워저서 함부로 직는것을 볼수잇지아니한가 이것이어찌 다른動物뿐이라 사람도 一般이니 羊과가티 順한 處女期를지나 結婚을하고 子女를 生產한後에는 그子女의 養育을 爲하야 六尺의丈夫도 能히할수업는 如何한犧牲이라도 甘受하며 忍耐하지아니하는가 大虎가 自己子女에게 덤비는것을 보고 自己의몸으로 代身하야

**抗拒** 하는것 가튼것은到底히 理性만으로 說明할수업슬것이다 自己의子女가 自己細胞의一部分이요 自己의 生命을永生케하는 本能的 衝動이라고밧게볼수업는것이다 그러나 生物의 永生하는部分이 死滅하는部分에 比하야 너무나 微小한고로 綜情이 複雜하야진 우리로서는 自然히 不滿도생기고 슬퍼도하지만은 이것이 一般生物界에 共通된 究極的 約束이라 以上 自己의子孫을 잘養育하야 生殖細胞의 永生만으로 滿足하든지 그래도 不滿하거든原始生物로 退化하는方法이나 硏究할밧게 道理가업슬것이다

그러나 生殖細胞의永生이라는것도 子孫이繼續하는 時期까지를 意味한것이니 우리의地球가 저 暗黑星과가티 死滅되는날에 地球와

**運命** 을 가치할것은 勿論이다 地球의 큰變動이업더라도 生物의한部分 一種屬이 永久히 絶滅되는(化石에서보는것과가티)수도잇스나그것은 우리의 努力如何로 永續을 維持할수도 잇슬것이나 밝서 指定한 頁數가 超過되엿關係로 다음機會로 밀기로하자

★

# 小品 닭을채인이야기 【六】

白石

령감장의 손에 싸리비가들리고 그뒤가 끈한눈을 꿈벅걸이는개에게 달어간것은 그뒤얼마아니해서다。령감장에게는 허물도되도 다들엇낫다。닭은 일허지고 개는 매룰마젓다。하나 령감의 속에는 누가이런말을 하엿다

—아무러나 닭의녀시 작간인데야—。그러하엿다。산숭생이건 시생이건 날즘생의 구신이 시긴노릇인데야! 디펑령감장은 대답비슷이 속으로말했다。

—산중생인지 몰라, 산중생이기 쉽다 시생이놓이야 짧팔이 때문에……

잡혀메킨닭을 분명히 어니 산즘생이나꿀고 제굴이나 구멍까지 안갓다면 뒤人산넘으데에 닭의 지처귀가 남어도 남엇슬것이라고 디펑령감장은 산으로갓다。아츰해人살이 구름뒤로 올려뻗는데 산으로 와도 닭우는소리는 들리엇다。저 솔포기미테서 저 떡갈나무아래서 저 칠광나무우에서 꼭꼬—하고 피피ㅡ하고 업서진 자기의 닭들도 울것만가티 령감장의 애는 끈켯다。

산이 놉으기나 한듯이 달어온 령감장은 예서도 닭들이 어늬모진입으로 들어간것만알엇다면 눈물을 핑 멈음엇을지도몰랐다。해도 피무든 쪽지가 뵈이지는 안혓다。단지 령감장의 눈이 반짝띄우게 하이얀닭의배스럽한아가 이슬먹은 어늬 이름업는 풀숫가티 풀대우에고저끈히 부러잇서다。시생이의 손에서 닭의몸둥이는 그풀떨기우으로 떨어진듯것이다。작자는풀들은 눈들을 사이도업시 고개를 놀리우고 허리를 지출리우고 발을발피웟다。이 아닌밤중의 천해들을 해본다고 어너령악스러운 풀한아가 손으로 글치고 입으로 울어드던서 겨우 배필한아를 붓아노코 말듯것이다。

어둔밤이 몰라보는 이 히그므레한 덩어리를 한울의별들이 수상하니 날여다보앗다。머길들욱가는 한밤바람들이 가슴에선 또한 늘한 예감을 느끼면서 얼굴을이 히그므레한 멍어리우를 늙고 지나갓다。나무들은 앙상하여서 한잡하붓섯다。오직 늙은 자작나무하나가 잠이깨어 눈물그느숙히뜨고이 수상한 하얀을 살피고잇섯다。거기에 千人년 큰사의 암여우가 오를도 건너산의 무덤파기로부터 돌아오는길에 이리를 지나다가 이 히그므레한 덩어리를 보다 암여우란놈 떠을 김향작을 잡엇다。하탁이벌으고 늘입이 벌속하면 복이없다고 제관상을 흠만 보든개올를이의 구새먹은 밤나무에 살고잇는 부엉이를 날이밝기전에 차저가서 그놈이 무새하게 내소롬하라라하고 생각하니 여우는 기뻐서 깡총깡총 산을 올라갓다。

아츰이 무서워서 그러는지자작나무도 품닙도 풀대도 누구한아 디떵령갓성에게 이런말을해서 들려주지안혓다。령감장은산을뒤엿다하고 시름업시 날여왓다。이번에는 집오래를 두루찻기로하고 방아간뒤 뜸새와 조집가리를 들추어보앗스나 닭의뺨다귀나 털이 뵈이지는안혓다계서 령감장은 생각하엿다

—쪽제비란놈은 아득한 묵은새스덜이아레 제집에서 아귀아귀 닭을 먹엇는지도 모르지—。

그러나 령감장의 생각이 현생각이 되것이다。디펑 령감장은 샛덤이 아래서도 죽은닭의 털어한개나마 엇지못하엿다。이러한 령감장이기는하나 쪽제비를 종작못할 즘생이라고 나릅한것은어리석엇다。더욱 어리석은일은 령감장이 성마른 쪽제비의 집웋까닭이닷지안케 틈주어 노흔것이다。

본것은 시데다 조상의 무덤을 쓰고 엇는복이지 모른다。어인 호박이 뜨떨어전는지 모른다。그리고 아여우굼우에 삽다가씸을하고 컨너면 바위로 가버린 애꾸눈이 독수리가이일을안다면 얼마나 배가아퍼할지 모른다。이밤도 여우는 배가비여서 어니인가근처로 날여가서 닭의사냥이나 할까하다가 산으로 도라오는길이엇다。여우는 한번를ㅣ하고 코들들어그어보드니 범서 다알어채인듯이 그빠장한상고이 방그러젓다。한울에 입울숏고 이놈들드려내노코 한바탕웃엇다。그러면서 무덤가에서 속이다서 캥캥하고

# 詩 비젓는城址

李大容

비리는 한가한 낫(晝)
東方 베모진 나의 窓에
차저오는 風景 한토막

멀리 비에젓는 푸른들 언덕에
헐니다 남은 城壁 두어자
그리고 늙은 소나무 한그루

해는 떠난 뒤에도 얼마동안
이歷史의 殘骸가 그리는
가상의 어지러운 문의(紋) 문의

# 萬國生理學大會에서

## 政治와科學

### 파-브롭흐教授의演說

電波를타고온學藝消息

지난八月九日『레-닌그라-드』에서 第十五回萬國生理學大會가 開催되엿다는것은 旣報한 바와갓치 出席者는 三千人에達하여서 그럼케큰會場도 立錐의 餘地가 업게 되엿다고한다 當日 午前十一時二十五分 第十五回 生理學大會의 開會는 그總裁인『이·파-브롭흐』教授에게서 宣言되엿다『파-브롭흐』教授와 함께『리야픽크』教授(佛國)『힐』教授(英國)『캐논』教授(米國)等이 着席해서 出席한 外國의代表들에게 對해서 人事를하고 다시萬國生理學大會開催된것을 指摘하고 特히戰爭에 關해서 다음과가티말하엿다

『여긔서 若干戰爭에對해서 말하고저한다。그때에 우리들은 第十五回에 비로소蘇聯에서 會合하게되엿다 다모다各國이 敵이될것이다。非單 우리들은 서로會話를 交換할 機會를일허버릴뿐만아니라, 나어가 科學의 評價까지도달리하게될것이다。그럼으로 戰爭은 本質的으로보아 人類의價値와 和解하기어려운 가장野獸的인 手段이다。그러나 나는우리祖國이『他國의一握의土도 慾내지안는다』하는原理를宣言할수잇는것을幸福으로 생각하는것이다。』

딸아서 蘇聯中央執行委員會書記『아크롭프』가 政府를 代表해서 第十五回大會에 人事를하고 世界科學에잇서서의 生理學의 意義를 强調하엿다 다음으로『갈펀스키-』教授의 人事가 잇고 外國代表로서는 米國代表『캐논』教授가 人事를하엿다 이러한 人事말들은 어느것이나 通譯으로햇는데 英 獨 佛 露의四個國語로通譯되엿다

# 『라듸움』探索器

## —英國서發明—

【倫敦發聯合郵信】무어이빗싸니해도 第一高價의것은 例의『라듸움』이다 『라듸움』은 一『파운드』에『四分之一』의 少量이『百五十萬『달라』』이라고 하니 紛失이라도하면 큰일이랑 더구나그것이 갑과 現在量의 關係上極히 少量밧게는 使用되지안는때문에 紛失의 危險이 적지안어서 잘못하면 體內에 插入하고 이저버리는수도 잇는데 그럿케 되면 라듸움의 放射機能때문에 治療의 方法이 업는火傷을 지지안으면 안된다。그래서 發明된것이『라듸움探索器』로 英國醫學硏究所로서 形體는 極히 輕少하나『라듸움』의 放射線에 다으면 俄然히(랏 딱딱)하는 소리를 내는때문에 便利하다고한다

# 新刊紹介

▲『셀판』 九月號 東京麴町區三番町一 第一書房發行 振替東京六四二二三番 定價二十錢 送料一錢(和文)

▲運輸界 八月號 京城府花園町七九 運輸通信社發行 振替京城二〇九七六番 定價五〇錢

▲朝鮮醫報 第五卷第十二號 京城世富樂町朝鮮醫學專門學校病理學教室內 朝鮮醫師協會發行 振替京城一六八二二 定價五十錢

# 黑風 【110】

韓龍雲 作
金熊超 畫

## 탐정(探偵) 20

또 이러한 구절이 잇섯다。

『이번에는 대성공이다 국내(國內)에 잇는 혁명당 이백여명을 잡게 한것은 적은 성공이 아니다 그것은 성원의 편게가 아니면 알수업는 비밀을 아라내인 까닭이다 이번에는 기밀비를 만히 청구하야서 성원의 마음을 더욱 사지아니하면 아니되것다 성원이가 나에게 빠진것은 사실이다 정탐을 하기 위하야는 나의 정조갓혼것은 문제도 아니다』

『서왕한이가 와다는것은 아저씨의 편지를 보아서 아랏지마는 근일에 성원에게서 드른즉 왕한이가 정부파를 반대하고 혁명파에 가까웁게 되얏다 하니 한번 가보아서 사람이 상당하면 성원이를 매수(買收)하든 수단으로 매수하야서 그자의 비밀을 아라볼것이다』

『성원이와 왕한이는 실로 초초한 사람들이 아니다 그들이 손을 잡는것은 조은일이 아니다 될수잇는대로 그들에게 이간을 부처서 합하지 못하게 하는것이 상책이다』

『이번의 대관 암살단의 조직은 국내에서 걱거된 이백여명에 대한 복수적게 획이다 그러나 내가 그비밀을 알게된 이상 그들이 국내에 드러가는 날이면반듯이 잡히게 될것이다 이번에는 아모쪼록 성원이를암살단에 가리가게 하야서 잡히도록 하고서 그대신으로 왕한이를 리용(利用)하는것이 조흘것이다』

『내가 혁명당에 드러가서 정탐을 하는것은 호랑의 굴에드러가서 호랑의 새끼를 잡는것과 마찬가지다 그러면나는 어느때에 죽엄이 올는지 모르는것이다 위태한때에는반듯이 자살하야서 비밀을 누설하지 안켓다 자살할 기구로는 칼과 독약을 가지고다니겟다』

순옥의 일긔는 이러한 구절 이외에 그 대부분이 미국에잇는 혁명당과 청국에 잇는혁명당의 연락 관계를 소옥에게 보고하야서 청국에잇는 혁명당원을 잡아주이게 한것인데 그비밀은 대개가 성원으로부터 알게된것이엇다

그리하고 소옥의 편지는 대부분이 순옥의 보고대로 실행하얏다는것과 청국에서 혁명당원이 미국으로 갓다는 정보와 기밀비는 얼마든지 쓰라는것이엇다

그러한 순옥의 일기와 소옥의 편지를 본 여러사람들은 무엇이라고 말을할수가 업슬만치 놀내엇지마는 그중에도 성원이는 말이업시 피를 토하고거의 정신을 수습하지 못하다가 여러사람의구호로 겨우 정신을 차리엇다 그들은 순옥이가 신경쇠약으로 자살하얏다고 소문을 내어노코 상당한례의로 순옥을 장사지내엇다 그리하고 그들은 순옥이가 정탐이엇다는 것을 혁명당원 이외에는 알니지 아니하얏다

순옥은 소옥의 정탐으로 잇스면서도 그것을 누구에게든지 절대비밀에 부치고 혁명당의일만을 정탐할뿐 아니라 다른정탐의 뒤까지라도 조사하게 되얏스니 소옥은 실로 정탐의 정탐이엇다 그리하야 다른 정탐으로 부터 소옥에게 순옥의 죽은 정보가 갓스나 순옥이가자살하엿다는 이외에 다른 내용이 업섯다 소옥은 순옥이가 자살하얏다는 정보 이외에 다른것은토지못하얏스나 순옥은 중대한임무를 가진사람으로 자긔에게아모기별도 업시 다만 신경쇠약으로 자살하얏다는것이 의심이되얏스나 만사는 무러볼곳이업스므로 엇지할수가 업섯다 왕한은 여러가지 사정으로 공부를 할수가 업다는 리유로 소옥에게 편지를하야서 학비를사절하얏다

소옥은 순옥의 죽은 정보를 밧고 여러가지로 의심하는 중에 왕한의 학비 사절하는 편지를 바더서 의심에 의심을 더하얏스나 태평양을 사이에 노은 서반구(西半球)와 대청제국(大淸帝國)의 권력이 미치지 못하는 곳의 일이라 엇지할수가 업섯다

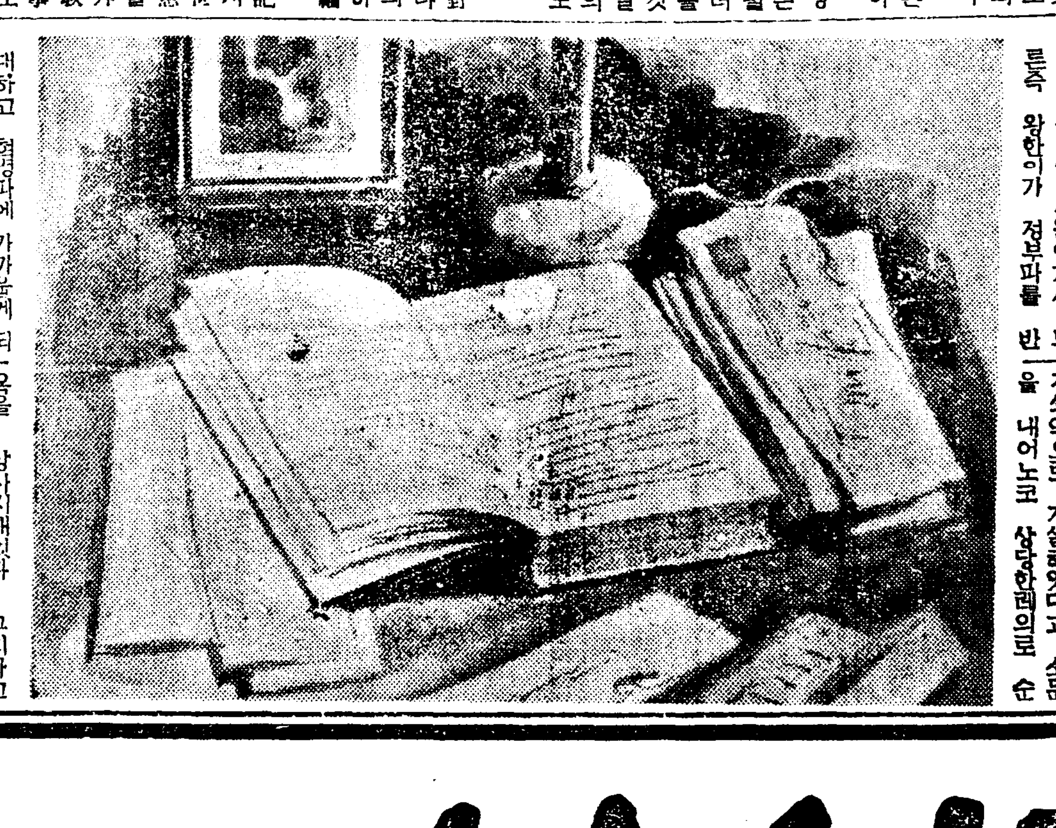


今月은 胃腸의危險期

복통설사에

夏節은 腹痛 泄瀉가 가장危險합니다

설사、腹痛에는勿論 虎列剌、腸窒扶斯、痢疾、疫痢等의疑心이잇스면 곳아도-스를服用하시오

아도-스錠은非常히强한吸着作用을가진活性의植物炭素로서 此를服用하면腸內의黴菌과毒素、粘液有毒物等을獨特한吸着作用으로不絶히吸取하야 조곰도腸을損치안코 體外에排出케합니다 또腸壁의粘膜의損傷部까지도 말상이낫게합니다 무엇보다큰證據는全國各大學病院이며傳染病院에서採用되야『痢疾虎列剌疫痢等에아도-스錠만으로全治하엿다』『急性大腸加答兒를一日에快癒케하엿다』等專門家의實驗報告가雲集되여잇습니다。換節期에는腹痛泄瀉가가장만흔때입니다 이러한때에는胃腸이大端히弱하여진때이므로一日이라도떠두는것은危險하오니速히아도-스錠을服用케하십시오

炭素吸着療法

吸着療法이란것은腹痛泄瀉에對하야普通使用하는下劑療法과가티單只腸管內容物을排泄하는거뿐만아니고藥物의吸着作用을應用하야腸管內에停滯하야中毒素或은病原菌等을特히吸着脫取하고更히胃腸壁粘膜의損傷部又는潰瘍面까지도硬覆하야腹痛을鎭靜케하고便通을整히하는바所謂學理와臨床과를合致케한合理的療法입니다

따라서一般腹痛泄瀉에對하아도-스의療法은身體에倦怠疲勞等의副作用을遂케하지안코奏効하고治療의目的을能히達할수잇는理想的療法劑입니다

◇適應症◇ 一般下痢、發酵、酸酵性下痢、急慢性腸加答兒、胃腸過多症、慢性便秘、赤痢、虎列剌、腸窒扶斯、疫痢、食餌中毒、果物中毒等

糖衣錠(白錠) 一五錠入 二十錢 五〇錠入 五十錢 二〇錠入 一圓 五〇〇錠入 三圓五十錢
錠劑(黑錠) 一〇〇錠入 六十錢 五〇〇錠入 二圓

京城府西小門町 株式會社 藤澤友吉京城支店 本店 大阪道修町

糖衣 아도-스錠

KA-5

# 租稅公課에나타난 朝鮮人富力打診

## 日本內地人對朝鮮人一人負擔 直接國稅는一九對一

【元山】직접조세공과금(直接租稅公課金)부담상으로본 부력타진(富力打診)=작년도 원산세무서(元山稅務署)관내(元山、安邊、德源、文川)인 일부삼군내의 부력을 직접조세공과부담액에 나타난 수자에 의해보건대 국세가 십칠만사천팔백팔십일원이고 도세는 십칠만삼천칠백사원 부면세는 십칠만팔천사백십삼원 학교조합비 사만구천구백사십원 합계 사만오천오백팔십구원으로 합계가 륙십이만사백이십칠원이 되다 이것을 다시 인종별로 보면

朝鮮人 三三三、九三九圓
日本內地人 二七八、六二二圓
外國人 七、八六六圓

이되는데 이것을 각인구별로평균하면 다음과갓다

朝鮮人 一人當一、六七錢
日本內地人一人當三三、一八錢
外國人 六、八一錢

이상을 볼때 조선인의 부력이 여지업시 빈약함을 알수 잇다 다시직업국세인 소득세、지세、영업세、광세등에 낫하난 인종별 부담액을 보면 다음과갓다

朝鮮人 九一、七五七圓
日本內地人 八〇、九四一圓
外國人 二、一八三圓

전인구 이십일만삼천이백구십인의 약구할사분을 점령하는 조선인중에서 부담한 직접국세가 전인구의 약오분하게 안되는 일본내지인보다 약일만원이나 적은것은 조선인의 부력이 빈약함을 말하는동시에 로지、자본등이 모다외래자본가에게 집중됨을 여실히 증명하는바일것이다 다시 평균부담액을 보건대

朝鮮人은 一人當四〇錢
日本內地人은 一人當七、六錢三
外國人은 一人當一、八九錢

즉일본내지인의 일인당 부담은 조선인의 약십구배가되고 외국인은 조선인의 사배반이상이되다 이로보아도 부(富)는 년부년 쇠퇴의일로를 밟는 표증일것이다

# 千金喜雨 金泉에沛然

【金泉】남조선 일대의 괴후라고할마큼 때안인 혹서(酷暑)가 계속되여 이에한발(旱魃)로 농작물은 전면적으로 고갈을 면치못할 지경이여서 비참한 흉년을 면치못하리라고 락망에 어린 수민는 날로 더하던차 김천(金泉)일대에는 취우가 오기 시작하야 농가에서는 그마한 수미를 거든바이나 이미 때는 느젓고 도열병(稻熱病)때문에 밧는 피해가 도한 크다고한다

# 停車場基地買收에 收容令適用申請

## 道當局裁決結果注目

【咸興】소위 야구(野口)재벌인 조선질소비료회사(朝窒會社)에서는 공사소요용지로 매수할때마다 지주와의 매수교섭이 결렬되여 세간의 주목을끄을고 잇는바 이번동사부대회사인 신흥철도주식회사(新興鐵道會社)에서 흥남선(興南線)영대역(營岱驛)과 축항(築港)역간을 복선으로 하기위하여 정거장 위치변경과확장을 하게되엿는데 흥남(興南)역의 예정대지를 지주 문석보(文錫保)와 매수교섭하엿든바회사에서 발표하는 지가는 평당 사십오전이라는데지주의요구지가는 사십오원의일도 되지못함으로매매교섭은 전연 결렬되여 회사에서 함남도지사에게 로지수용재결신청을하엿든바 드듸여 이십일일부로수리하기로되엿다한다

# 方峴地方에는 害虫이大繁殖

【方峴】평북 귀성군 방현지방 일대는 이른봄에 가뭄이 심하얏스나 이앙기에 일야의강우가 순조하야 전작기에 청초는 수십년래 처음의풍작을 예상하든바 근간에와서 갑작이 강충이(蛉蟲子)와 누이 번식하야 일반 농작물에 피해가 막대하게 되엿슨데 회색이 만면하든 농민들의 얼굴에는 초조한 비치 떠오른다고한다

# 山地帶主要作物 燕麥又復凶作難免

## 冠銹病의侵害로繼續的凶作 道農務課서對策講究

【咸興】함남도 산지대의 가장 중요농작물인 연맥(燕麥)은 지나 이삼년간 련겁허 미증유의 홍작을 맛나 수만명의 리재민이 식량개무로 긔아에 직면하고 잇는참상인데 금년에 이르러서도 침윤중에 지리하게 계속된 장림(長霖)으로 인하여 또한 전년과가티 관수병(冠銹病)이 창궐하여 벌서부터 삼할내지오할의 감수를 예상하는 혹심한 홍작을 면치못하리라는바 연맥(燕麥)은 산지대오군(五郡)에 잇서서 유일한식물이며 작부면적도 팔만정보이상이 되는 형편인데 한번관수병(冠銹病)균의 침해를 밧게되면 그병균을 용이하게 제지할수업스며 매년 우긔가되면 불가피적으로 발생하게됨으로 금후연맥(燕麥)의종작은 거의 매년면치못할 사실로 되엿다 그럼으로함남도농무과에서도 크게 우려하여 그대책이 비상이 부심하고 잇는데 래년부터는 『비로리아종』가튼비교적 저항력이강한 품종을 장려할 작정이나 그것도 전연우려가 업다고 할수업스며 너무 구더서 먹기에는 곤난하나 랭해를 예상하고서 품종이 극히 강한 과맥(裸麥)을 재배식힐게획도잇다한다

# 釀造場뿌로커 一黨四名送局

【陜川】기보=오래전부터 합천지방에서 화제의 중심이되든 합천세무서(陜川稅務署)관하 모양조장 면허운동을 빙자하고 수백원의 금액을 주어슨니 아니 비엿든니하야 합천경찰서 사법계의 엄중한 취조를받은 합천군 대병면(陜川郡大幷面)정모(鄭某)의 일명과 합천군초계면(陜川郡草溪面)백모(白某)와 의령군모면 면장(宜寧郡某面面長)등은 검사의 령장으로 합천서 안사법주임이하 수명경관의 대동으로거창검사국으로 압송하엿다고한다

# 少年一名轢死

【竹山】지난십오일오후 구시이십분경에 경남철도천안행열차가주천역(注川驛)을 떠나서 장호원으로 향하든중 주천역에서 이키로되는지점에서 소변남자일명을 무참히도 륙살하엿다는데 급보를접한 소관안성서방사법주임(安城署方司法主任)이하 최공의(崔公醫)를 대동하고 현장을 임검한결과 부근당촌리(塘村里)팔십구번지 서병희(徐丙熙)의 장남 정석(廷錫)(一七)으로 판명되엿는데 동소년은 부근동리의 모범이불로서 약혼까지하야 결혼긔를 압두고 그와가티 참사를 내인것으로 일반은 동소년의 사인(死因)을 의아하며 일변으로 애석히 여긴다고한다

# 어미업는三男妹 自進하야養育

【豊山】지난 십팔일 경북안동군 풍산면 회곡동(檜谷洞)에서 접문부인한명이 객사를하엿는데 그는 원석윤의성군 비안면쌍계동(義城郡比安面雙溪洞)에 두고 십이세아들 여섯살되는딸 세살나는딸 삼남매를 다리고 류리하다가 전긔와가티 객사를하엿는데 세아희는 동동 부인회장김성녀(金性女)녀사가 자진하야양육하기로 하엿다는데 일반인사는 동녀사의 특지를매우 찬양한다고한다

# 本報全州支局主催 窮民部落을巡診

## 擔當醫는白昇澤氏

【全州】전염병 발생이 심한환절기를 당함을따라 본보전주지국에서는 시민의 보건은 물론특히 전주시내 남편에서 멀리떠러저잇는『로구봉』산밋해삼십여호의 움집을 짓고사는 빈민들의 건강을 우려하야 시내팔달정(八達町)보건의원(保健醫院)원장 백승택(白昇澤)를 추락하야 오는 이십오일에 전긔빈민부락까지 출장진찰한후 무료로 약까지 주어 치료케하리라는데 본보에서는 압흐로 전긔 보건의원의 후원을 밧아시내 빈민 집단부락을 일일히순회진찰하야 궁세민의 보건에주력할계획이라고한다

# 今年上半期의 平北犯罪統計

【新義州】만주를 상대로한 국경신의주의 범죄상을 보면 금년상반긔중 평북경찰부관내의범죄발생총수는 팔천륙백사십오건인데 작년동긔와 비교하면 형법범(刑法犯)이백십륙건 즉경시십팔건이증가되엿다한다 그내용을보면 가장만흔것이 형법범、그다음이 지능범(智能犯)인 횡령문서위조 등인데 모다전년보다증가되엿다 그건수의 대략을들면

◆刑法犯 千六百九十九件 ◆橫領四百七十二件 ◆文書僞造五十八件 ◆强盜九十六件 ◆殺人四十二件 ◆放火二十五件

# 釜山署活動으로 渡航證僞造犯逮捕

## 犯人은繼續取調中

【釜山】수일전에 일본내지에서 송화되여온 충남공주(公州)출생 윤룡선(尹龍善)(二〇)외 두명을 부산서에서 엄중취조한결과 부산부내에 도항증위조단이 잇슴을알게되여 범인수사에 동서형사대는 협안활동하던바 이십일부내 영선정(瀛仙町)박석용(朴石用)(二〇) 김정대(金正大)(二四)등을검거하여 엄중취조한결과 진범인인것이 판명되엿다한다 전긔박석용은 소화이년까지 수상서의 순사로 근무하든바 공묘하게도 도항증을 위조하야 가지고 도항하지못하는 지방사람에게 한장에 십원내지 십오원식 밧고 매가한것이라는데 금년봄부터 시작한것으로 피해가 상당할모양이므로 계속 취조중이라한다

# 變心한안해를— 白晝에殺害暗葬

## 立會檢事十年求刑

【大邱】배척한 처를 살해한남자에게 징역십년을 구형=경북영덕군 녕해면 경진동(盈德郡寧海面慶津洞)삼백팔번지 리봉엽(李鳳燁)(三七)은 금년 일월부터 주류판매업을 경영하여오든바 처되는 천해남(千海南)(二五)은 동동구장 으로잇는 김재봉(金在鳳)(四二)과 금년사월부터 관계를 맷고는 본부를 배척함으로 남편되는 리봉엽은 분개한 끗테 지난사월이십칠일 녀해시장에서 자긔집으로 도라가는도중처를 살해하야 부근산중에암장하엿는바 지난이십일일 대구지방법원에서 강등(江藤)재판장 이목(二木)검사립회하에 공판이 개정되엿든바 검사로부터 징역십년을 구형하엿다 판결은이십팔일이라한다

# 河東郡五人慘殺詳報

## 悖倫漢!殺人鬼! 動機는오즉待遇不親切

【河東】긔보=경남하동군진교면송원리(慶南河東郡辰橋面松院里)에서 이러난 비참참절(悲慘慘絶)한 살인사건은 듯는사람으로하여곰 소름을끼치게한것은 작보한바와갓거니와 이제 그자세한 사실을 듯건데 가해자 강남조(姜南祚)(三四)는 십년전부터 일본내지각지로 방랑생활을 하다가 얼마전부터 본고향에 도라와서잇든중 하동군진교면송원리(河東郡辰橋面松院里)에 거주하는 자긔재종형되는 강수희(姜守熙)의 집에 갓섯든바 대접이 너무나 불친절하다는 리유로 이러니 저러니 언쟁하다가 도라가 그의일인 십구일 오후 여섯시경에 전긔 자긔 종형되는 강수희(姜守熙)의 집에와서 무조건하고 몽동이와 돌로서 자긔종형 강수희(姜守熙)(三七)、형의처 김금순(金今順)(三〇)、장남 강송쇠(姜松釗)(一七) 장녀 강재순(在順)(一三) 차녀순개(順介)(三)합다섯사람을 처서죽이엿다 그중에도 천후신조라할가 전긔피해자 강수희의 차남(次男)(一〇)은 동군량보면(同郡良甫面)친척의 집에가고 삼남(三男)(九)은 이웃집에 놀러가고 업섯스므로 이살인광(殺人狂)의 몽동이를 면하엿다고한다 이 급보를 접한 소할경찰은 즉시 활동하여 범인을 체포유치하고 하동경찰서장이하주임과 부산지방법원 진주지청검사가 즉시 출장하야 현장을 림검하고 돌아갓는데 피해자급가해자씨명주소는 다음과갓다

◇加害者=河東郡辰橋面古梨里 姜南祚(三四)
◇被害者=河東郡辰橋面松院里 姜守熙(三七)
同妻 金今順(三〇)
同人長男 姜松釗(一七)
同 長女 姜在順(一三)
同 次女 姜順介(三)

# 青森地方豪雨 田畓多數浸水

【青森電話】이십일일밤이래로 청삼(靑森)지방에 호우가나리기시작하야 이십이일까지나린관계로 암목천(岩木川)의 각하천은 심처이상증수하야다 교량은두절되고 전답에침수도 만흔모양이다

# 그女子의一生 (190)

방랑편

春園 作 / 夕影 畵

산모가 곱바곱바 조는것을 보고는 산파는

『자간!』

하고 혼자 놀래엿다。시창에 고장이 잇어서 부은 산모로서 졸아、이러케 생각하면 산파는 겁이 낫다。산모가 도모지 경을 내는 빗도 업고 괴로워하는 모양도 업고 진통의 발작이 올때에도 가엽게 아이구하는 소리를 내이지마는 그것도 문밧게 잇는 사람에게도 안 들리리만큼、또 입을 꽉 다물고 눈쌀을 찌프리지마는 그래도 유심히 보지아니하면 괴로워하는 줄을 모르리만큼、고만큼밧게괴로움을 표현하지아니하고 이괴롭고 아픈중에서도 마치 어려운 어른이나 손님 아페잇는때와 가티 태연하고도 조심성스러운 태도를 일치아니하랴고애쓰는것을 볼때에 산파는 더욱 산모에게 동정이가고 어떠케해서라도 이 산모의 고통의 시간을 주리고 기다리는 아들을 순순하게 나토록 하여주고십펏다。

밤 열시가 지나도 아이는아니 나오고 자정이 되어서는산모는 아조 정신을 일허버리는 때가만하지고 그동안도 길어젓다。산파의 이 보고에 의하야 팡진은 의사를 다리고 산실로들어왓다。쳐경부인도 왓다。산모도 혼몽중에 잇어서 전신에아모 긔운도 업섯다。의사는 맥을 보고 눈을 까보고 고개를 흔들고나서 팡진을 보고、

『자간의 염려가 잇습니다』

하고 퉁퉁 부은 다리를 손人가락 끄트로 질러보이며、

『신장염人긔운이 잇으니까、염려가 되는군요。』

『선생님、잘 순산하게 해주세요。그 어떠케 소중한 애기라구요。』

하고 산모와 의사의 얼굴을번갈아보앗다。

『네、제 힘것은 하지오마는』

하고 의사는 산모의 배에 귀에 대어보기도 하고 배를 만저 어린애의 위치를 알아보기도 한다。

『어린애는 아모 일 업지오?』

하고 쳐경부인은 약간 체머리를 흔들면서 보통보다 높은 음성을 내인다。

산모가 한번 길게 한 숨을 쉬인다。

의사는 산모의 경련 쫌어안준대로 고개를 기울이고 잠깐 눈을감는다。

의사가 무슨 하기어려운 말이 잇서하는 눈치를 보고 팡진은、

『어머니는 가서서 주무세요。무슨 일이 잇스면 알려들이겟습니다』

하고 눈으로 가라는 뜻을표한다。

『자기는 내가 어떠케 잠다이냥 거、원、웬일이야』

하고 팡진의 어머니는 중얼거리면서 나간다。

『어떠케서요?』

하고 팡진이가 의사의말이 나오기를 재촉한다

『긔게를 써보시지오』

하고 의사는 마츰내 선언하엿다。

『긔게를?』

『네。산모가 이러케 위험상태에 게시니까。』

팡진은 말업시 눈을 감고 고개를 숙인다。안해의 심중을 생각해본것이다。안해가 수십년만에 자긔와 동침하던날 안해가 자긔에게 울며 하던 말을 팡진은 생각한다 ―

『내 나이사십이아닙니까 아이 하나만 낫케해주시면 그후에는 영영 안놀아보서도 괜치아나요』

하던말。

팡진의 안해의 이말에 려려끄만한 것도 억습을 믿는다

『긔게를 쓰면 어린애가 설할까요?』

하고 팡진은 고개를 들어서 의사를 본다

『설할수도 잇지요 그러치마는 최악의 경우도 생각하지아니할수 업습니다 두 생명을 다건지지못할 경우가생긴다면―』

팡진은 어린애가 죽고 안해만 살아날 경우를생각한다。그것은 참아 생각할수업는 일이엇다。「때에는 안해에게서는 모든 희망의 광명이 다슬어지고 약 암흑세계가 되고 말것이다。다시는 배어보기도 하면 팡진은 그 동안 이 정숙한 안해를 소박한것이 아프게 뉘우치다。안해에게 무슨허물이 잇서서 한 소박은 아니엇다。팡진은 안해의도덕적 완전―실로 관전에 갓가운 덕성을 가진 안해라고 팡진은 밋는다―이 안해를 왜 팡진은 이 홍남페 업는 안해를 소박하엿나?


パトローゲン 파트로겐

御愛用者へ大景品進呈!

파트로―겐 明治고나미루구 (金太郎印小兒印赤繪) 及明治各種미루구並鑵 以上中一鑵買上마다抽籤券一枚와六等까지景品呈上。

一等 二〇〇本 {下記中어느것 希望대로一品}
乳母車、삐스트루寫眞機、포―타블蓄音器、大洋鏡臺、絹綠紋파레스(着尺)

二等 三〇〇本 {下記中어느것 希望대로一品}
스―쯔케―쓰、바이타라푸、鏡臺附美術時計、柱時計、파라솔、레코―시―、映寫機、兒童自動車、三輪車、비

三等 五〇〇本 {下記中어느것이든 希望대로一品}
지저귀카재―、寫眞入形、吸入器、電氣스탄드、兒童用毛布비―리―셋트、番茶셋트、萬年筆玩具、文房具셋트、드아리맨드

四等 一〇、〇〇〇本 明治파도라―

五等 八九、〇〇〇本 明治미루구洗粉

六等 一〇〇、〇〇〇本 特製어린애기비누

締切 昭和十年九月三十日
當籤發表 昭和十一年一月一日
◎抽籤券은發表時까지잘保存하여두시라。

監督 東京帝國大學
製造 明治製菓株式會社

★ 最新乳代用榮養劑配合粉乳 ★



各種信託 低利貸出 迅速有利
京城府南大門通一丁目十九番地
朝鮮信託株式會社
社長 谷多喜磨
支店所在地 (群山、釜山、木浦、平壤、大邱)
(營業案內贈呈)

麥稈帽미테보이는 健康한얼굴
은근히향그러운 『牛乳』의香氣

牛乳石鹸
紳士淑女나 갓난애나
No.32



●模範的頭痛藥! 胃腸을안상한다 ノーシン 노―신●
朝鮮日報 京城販賣所 電話光化門二一四九番

무서운淋疾을ネオヂリン(네오지린)으로退治하라
朝鮮總代理店 木村藥房 京城本町四丁目 振替京城四五七番



天下一品
キッコーマン醬油 깃고만

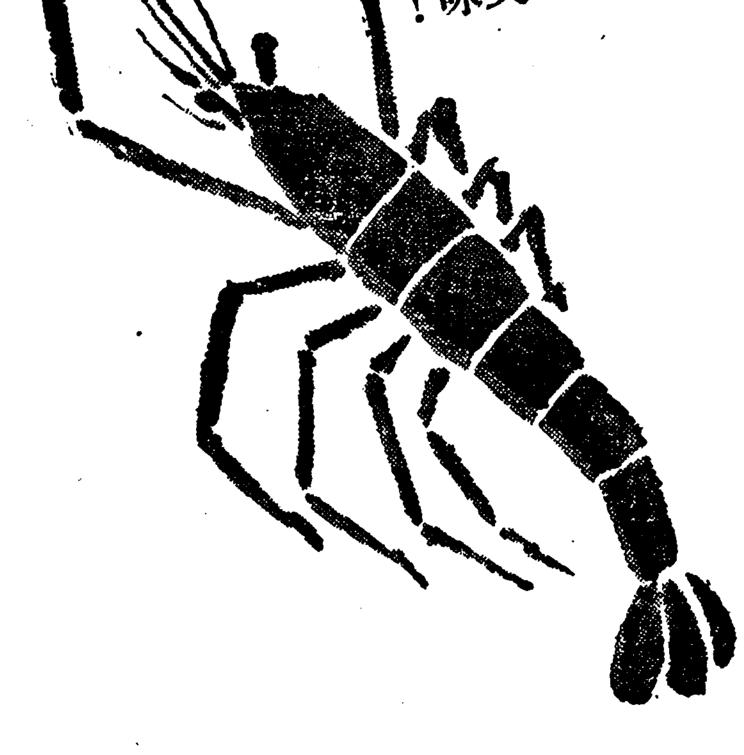

입맛이착붓는
美味이!

十六立詰樽
八立詰罐
二立詰罎

宮內省御用達 野田醬油株式會社 H-13



八月二十一日부터四日間
破格의大衆料金 階上 五十錢 三十錢 階下 三十錢 二十錢
每日三回 午前十一時半 午後二時十五分 七時十五分
映畵界의 왕자 團成社에서 언제든지 第一級名畵公開

스타 惱殺

◇와너내슈날特作日本版 名星 젬스캐그니主演 케이프란시스主演
男子로나려거든이러케생겨라 집으로래날레면이런본세로해보나 痛快하다알가우숩다할가 男女에한번식은봐두어야할傑作

南國의戀歌
야자수그늘속남모르게피여난꼿、하도탐내는世上男兒의거치른손길에、꺽길듯말듯……파라만

◇J.O.太秦全發聲映畵
市川小太夫 酒井米子 主演
血戰高田馬場
池田富保監督

次週特別大興行 思秋期第一週二大巨篇
男子의世界、봄의파레―드
第二週 시절(3)戀愛王、社長영감은아이、꽃피는(4)椿姬、(5)메리위―도우、나의미이나、(6)빗나는드랭가、流線型超特急、스패인狂想曲、全發聲春香傳

全鮮第一映畵殿堂 團成社 電話光九五九

二十二日封切五日間
封切서―비스週間
階下席三十錢均一
上映順
一、파라마운트特作日本版 노―만·마크라우드監督 그레시―·아렌 죠―지·반즈 共演
娘結婚症
二、朝日世界뉴―스(六八)
三、파라마운트超特作日本版 鬼才、미체엘·라이젠監督 名花、실비아·시드니主演
吾が妻を見よ
人間の眞心は人種國境の垣を飛び越へる哉!! 大小作らもそこに起る波亂はいつも話題を作る、然もヒロインが米國貴族の一青年と小麥色のインデアン娘だけに話題だけでは濟みそうもない、此れは米國貴族社會を揶揄つたパ社の異色篇年一作主義の名花シドニイが主人の娘となつて見える可憐な姿!!
次週大公開
不朽の名作新版來る、デートリツヒ・クーパーの名コンビ
其の名も懷し名篇『モロツコ』

浪花館

秋ヤケを防ぎませう
敏捷한것은
이코!
『저…당신무엇이저버리지안엇서요?』
『에! 이젓다고、아! 저ㅣ로맨틱한薔薇의香氣를。 당신의嗅覺의敏活한것은참으로現代的인데、軍犬세파ㅣ트보다더敏捷해!
『당신每日아츰面刀한後내가太陽에깨는살을保護하기爲하야또化粧하기前에바르면그사르르녹는듯한爽快한氣分。
マスターバニシング(마스타바늬싱)愛用으로우리둘이는美麗한살결의所有者。『당신도나도幸福스럽지!』
ザラッと爽か
マスタークリーム
마스타크림
バニシング
여름! 먼지와기름으로
거치러진살결의손질!
여름은먼지와땀으로分泌線이맥히며살결이거치러저서化粧이버서지는대第一原因이됨니다
무엇보다잘乳化된マスターバニシン(마스타ㅡ바늬싱)은살결深部까지吸收되여分泌線의掃除를하게되니까氣分이산듯하고爽快하며살결은恒常健康美로빗나化粧밋에쓰면化粧이밀이지안슴니다
色黒い肌へピッタリ
マスター(粉)白粉
自然化粧

# 生糸市勢騰貴性 永續? 一時的? (二)

×

生絲市勢가 어떠할가의 見當的觀察을 함에 잇어서는 먼저 『스필』株의 市勢가 어떠할가 알아야겟는데 最近은 六十弗說이만다。景氣、恐慌生産設備의 更新期에 入함으로『스필』界가 繁忙을 될하리라는것도 一理由이나 主要原因은 銀行預金이 無利息으로 不安心의 一濟와 相俟하야 株式街景氣가 嶄發되어잇슴에 잇다。이點으로 보아 『스필』株가 六十弗이될지도 모른다。그러나 六十弗까지 되라면 二、三個月은 걸리고 그二、三個月사이에 『스필』株의 騰貴에 伴하야 生絲市勢도 騰貴할것이다 그럼으로 二、三個月間은 一高一低가잇것스나 何如間 生絲市勢가 上向傾向이라면이로부터 百圓가량生絲가 올라도 조흘것이다。『스필』株가 六十弗이된다면 昨今의 四十四弗로보아 四割의 騰貴이다。生絲도 『스필』株와가티 四割騰貴이라면 七百圓의 現在市勢로서 九百八十圓 即 近千圓이라면 可能할만한高價인듯하다 米國에잇서서의 人絹의 四倍說이 人絹市價(弗)×人絹比 生絲市價(弗)—×十=圓 (米國生絲市勢) 같은 市勢라하던 時代가잇섯스니 그넘은 가티 九百七十六圓이되므로 반드시 無碍한 高價라고할수업스며 過去에잇서 生絲는 人絹의 四倍로서 正常이라하던 時代가잇섯스니 그넘도 듯도하다。그러치만 勿論 今日에잇서 生絲의 九百七十圓을 반드시 豫想하는것이아니오 來는 米國 株式街景氣의 熾烈과 『스필』株의 騰勢旺盛으로보아 生絲의 騰貴期間이 三、四個月間에 目見것같고 그러라면『스필』株의 騰貴豫想으로보아 百圓高인 八百五十圓內外의 生絲市勢는 一個向으로서 騰貴할수도 잇스리라는것이다。

×

그다음 生絲市勢의 人絹市勢의 合理的標準으로 말한다면 人絹市勢의 三倍라할수잇는바 이것은 日本의것이아니오 米國의것이다 米國에서 目下 生絲一封度에 一弗七十仙이오 人絹一封度에 五十七仙임으로 生絲는 人絹의 二、三倍八分強이다。그럼으로 三倍라하면 一封度一弗七十仙으로되다。一封度一弗八十仙을 百封度換算으로하고 爲替三十弗로 換算하면 六百圓 百封度를 百斤換算으로곳치면 八百二十圓으로된다。그럼으로 人絹의 三倍로볼지라도 八百圓의 生絲市勢는 不動한다。그러데 生絲市勢는 過度히 騰落함이 特徵이다。따라 八百圓이 合理的標準市勢라하면 八百五十圓又는 九百圓가량될넌지 모른다

그러나 日本의 人絹市勢로보면 八百圓의生絲는 十倍以上으로된다 原價로보면 日本의 人絹은 五十五圓이고 米國의 그것은 百五十五圓임으로 約三倍이고 市價로보면 米國人絹五十七仙은 三十弗의 爲替로 換算하야도 百九十圓임으로 五十七圓의 日本人絹市價로보면 三倍三分에 갓가운高價이다 五十七圓(百封度換算)의 日本人絹市勢를 八百圓(百斤換算)의生絲市勢와 比較하면 十倍以上으로된일으로 生絲의 八百圓은 엄청난 高價로 보임으로 將來米國의 景氣가 惡化하야 『스필』株가 下落하기始作하면 日本人絹市勢를 標準市勢로하야 七倍又는八倍即 五百圓이나 六百圓까지 引下되리이나 米國의 景氣가 이로부터 上昇傾向에잇서『스필』株가 騰勢에잇는限에잇서서 生絲市勢의 合理的標準은 米國人絹市勢에 求할것이며 따라 이點으로밝할지라도 八百五十圓又는九百圓의 市勢의可能性이잇다 하물며 生絲市勢가오르기始作하면 (一)當業者의 思惑 (二)生産力、入荷高、輸出高의 減少될에잇서서 經費生産高의 減少될에잇서서 크게作用하면

▲生絲生産力

| | |
|---|---|
| 昭和二年平均 | [illegible] |
| 三年同 | [illegible] |
| 四年同 | [illegible] |
| 五年同 | [illegible] |
| 六年同 | [illegible] |
| 七年同 | [illegible] |
| 八年同 | [illegible] |
| 九年同 | [illegible] |
| 十年一月—七月平均 | [illegible] |

▲生絲入荷高

| | 九年 | 十年 |
|---|---|---|
| 一月 | [illegible] | [illegible] |
| 二月 | [illegible] | [illegible] |
| 三月 | [illegible] | [illegible] |
| 四月 | [illegible] | [illegible] |
| 五月 | [illegible] | [illegible] |
| 六月 | [illegible] | [illegible] |

▲輸出金額

| | 千圓 |
|---|---|
| 四年 | 七八四、一五〇 |
| 五年 | 四一九、一〇七 |
| 六年 | 三五六、六九四 |
| 七年 | 三八二、八七七 |
| 八年 | 三九一、一九〇 |

▲經費在荷高

| | 九年 | 十年 |
|---|---|---|
| | 一八七、〇八一 | |
| 一月 | [illegible] | [illegible] |
| 二月 | [illegible] | [illegible] |
| 三月 | [illegible] | [illegible] |
| 四月 | [illegible] | [illegible] |
| 五月 | [illegible] | [illegible] |
| 六月 | [illegible] | [illegible] |
| 七月 | [illegible] | [illegible] |

따라 米國景氣가조코『스필』株가 騰貴의情勢에잇는때에는 生絲價이 人絹市勢를 오르게할것도 생각됨으로 米國人絹市勢를 標準으로 생각하여보면 八百五十圓의 生絲市勢는 合理的 標準으로 생각된다。따라 또 過度하게되면 九百圓의 生絲市勢도 생각된다。今日의 人絹는 거이코스트에 갓가운것으로 生絲가 오르게되면人絹도 當然오를에잇서서라 이意味에잇서 구라여 生絲의 九百圓市勢가 업다고 하지도못할것이다 (完)

# 特産物販賣統制
## 七十三處産業組合을動員해
## 大規模로一層强化

總督府 商工課에서는 各道特産品取締規則에 依하야 全朝鮮各地에 散在한 七十三組의 産業組合으로 하여금 各地의 特産物統制(主로販賣統制)例컨대 平南의紬布 慶南北의苧布 全南의苧布 咸南의麻紡及絹布等)를하고잇는바 最近各産業組合을通하야 特産物의販賣統制를 一層强化코저 統制案을作案中이라는데 近近 그實施를 볼모양이며 第一次計畫으로 統制할物産種目은 織物類 其他 京城에販路가잇는 物産數種인바 總統制事務所를 京城에設하고 諸般施設을 比較的大規模로할豫定이라는데 産業組合運動에對하야 日本內地方面의中小商人의 反産運動이 激甚한此際 그形勢가 자못 注目된다고한다

### 産組中央部整備

總督府商工課에서는 前記特産物統制를 計劃하는同時에 産業組合中央部로 整備하야 日本內地同樣으로 組合員의 必要品을 共同購入코저 産業組合中央部新設과同時에 總購買部를 設置豫定으로 原案을作成中이라는데 近近實施를보리라고한다

# 米穀自治管理案 議會提出內定
## 衆議院希望參酌一部修正

【東京電話商通】農林省은 前議會에서 衆議院에서 却下된 米穀自治管理案에 對하야 衆議院側의 希望을 參酌하야 統制組合의 中央聯合會를 設置하지안을것、平均賣의 禁止 一點만을 修正하야 來通常議會에 다시 提出하기로 內定하엿다한다

# 徹底排斥코 潰滅을企圖
## 米穀商聯合會聲明

【東京電話聯合】最近産業組合의 活躍에 鑑하야 米穀商組合聯合會에서는 二十一、二十二兩日에 亘하야 特別委員會를 開하고 今後聯合하야 取할 方針에 對하야 協議한 結果 左와如한 聲明書를 發表하엿스나 現在에잇서서는 特히 具體的 運動으로進行치안코 當分間 情勢를 靜觀하기로 되엿다

◇聲明書

(前略) 政府當局은 米穀自治管理案 潰滅의 亢奮으로 그 面目과 趨移에 拘泥되여 再次暴擧를 敢行하려하는 意圖를 갓고잇다고 傳하다 果然 그러다고하면 全然國策을蹂弄하야 國民을害毒케 하는것임으로 斷然默過할수업다 萬若來議會에서 米穀自治管理案이 再現되면 이미 産業組合幹部와 그背後에 잇는 官僚와의 情實因緣橫行跋扈에依하야 誘導된生産者와配給者農村과都市의 對立關係를 더욱 激成케할것은 避하기 困難하다 이러한 事態를 發生케하는것은 刻下非常時에 際하야 深甚憂慮하는바이며 吾人은 徹頭徹尾 이에反對할것은 勿論 적어도 同一指導精神에 基한此等案에 對하여는 國家的見地에서는 勿論 二百萬同志의 生活擁護를 爲하야 어데까지 이를 目的으로 牢固한 決心과 準備를가지고 이에 擧하야 吾人의 誠意를 表明하야 天下의 輿論에 訴하야 敢히 政府의 猛省을 求하는 바이다。

# 朝鮮商議理事會 運輸改善案討議

運輸改善問題에關한 朝鮮商議常議員會議所 理事會는 昨廿二日午前九時부터 開會 京城商議의回答案을 中心으로 愼重審議의結果 若干字句를 修正하고 常議員會의 原案으로하기로 決定하고 午後五時半閉會 今廿三日은 午前九時半부터 常議員會를 開催 釜山、大邱、木浦、仁川、平壤、元山、京城의各常議員會議所會頭及理事出席 愼重審議하는데 右原案대로 異議업시 決定될모양이다 그리고 右決議에 依하야 明廿四日午前中 總督府及鐵道關係當局을 訪問하고 陳情하리라한다

# 今年産金高 七千萬圓豫想

朝鮮內의 産金事業은 飛躍的으로 旺盛을極하야 堅實한進步로 하고잇다는데 最近에이르러 左의諸事情

一、密輸出取締의徹底
二、金市中價格의低落
三、金保有高移動報告의 嚴守等에依하야 朝鮮內産金의 密輸가激減하야 今年의 産金額은 一躍 七千萬圓을 突破할모양이다

| | |
|---|---|
| 昭和五年 | 八、三三二、九八〇 |
| 同 六年 | 一〇、一三七、四九五 |
| 同 七年 | 二一、二二五、八四六 |
| 同 八年 | 三一、三〇〇、八九一 |
| 同 九年 | 四一、〇四九、七三九 |

으로 累年 一千萬圓의 增加를 示하고잇는데 그以外 密輸가大한 金額에 達하리라한다

# 特殊鑛産 顯著擡頭

昨紙 既報와가티 昨年中鑛産의 總産額은 六千九百十七萬二千八百四十圓으로 前年에 比하야 二千八十七萬一千三百七十二圓(四割三分)의 激增인바 그主要한것은

▲産金 [illegible]
▲鐵 [illegible]
▲石炭 [illegible]
▲銀 [illegible]

等이오 이外에 前年에比하야 急激히 增加된것은 特殊鑛物로서 其産額은

당구스텐鑛 [illegible]
硫化鐵 [illegible]
明礬石 [illegible]

等으로서 産額은 明白치안흐나 마그네사이트의 三千六百四十三圓의 全然新鑛産이잇다 主要鑛産物을 前年同期에 對比하면 金은 前年比九百七十四萬八千八百四十八圓增 鐵은五百八十八萬七千三百七十九圓、石炭二百七十三萬五千百六十圓、銀七十四萬六千四百二十八圓의各增大이다

# 大阪三品 大暴落
## 米棉減收低落原因

【大阪電話商通】米國政府의 米棉減收額 一封度에對하야 從來의 十二仙을九仙으로 引下하기로 決定한旨 二十一日米國當局으로부터 發表되엇는데 右에依하야 三品市場의 嫌氣를惹起하야 一齊히五、六圓가량의 暴落을보앗다

이때문에 二十三日前場大引立會는 帳簿整理로因하야 綿絲一時四十分 棉花一時二十分에 延期하고 後場은 臨時休會하기로 決定하엿다

# 收入保障과 融資決定
## 米棉對策으로

【電通華盛頓廿二日發】米國政府는 米棉對策을 協議한 結果 生産者에 對하야는 十二仙보다 적지안흔 收入을 保障하는同時에 一九三五年度의新棉에 對하야는 一封度 九仙의 融資를하기로決定한旨公表하엿다

# 河川의水力調査
## 遞信局計畫查定通過

遞信局이 明年度以降 三個年繼續事業으로 劃期的水力發電第二期調查를하려고 그所要經費六十八萬圓을豫算에計上하야 財務局에서 查定中이든바 右調查中 가장 主要部分을 占하는 鴨綠江及豆滿江을 中心으로하는 調查費目은 削減하고 남어지 大同江 漢江 洛東江其他 거의 全朝鮮에 亘하야 河川上流地域의 水力發電調查費目만이 查定에通過되엇다 그것은 三個年繼續 十二萬圓 初年度分 十一萬圓이다 이에依하면 明年度부터 同局電氣課內에 새로히 技師二名 技手十名 書記二名 計十二名의 增員을한다고한다

# 移出港在米 比前年半減
## 廿日現在六十二萬七千石 其中政府米四十萬八千石

朝鮮各移出港의 二十日現在 在米高는 民間 二十一萬九千百九十九石 政府 四十萬八千百三十八石 合計 六十二萬七千三百三十七石으로 前年同期에 比하야 七十六萬七千二十九石 前月에比하야 二十四萬七千四百八十四石의 激減을 보앗다

# 自由繭市場問題
## 大製系側은廢止를主張 群小工場은存續을熱望
## 生産者는增設要望

米二十六日 總督府에서 開催되는 夏秋蠶價基協定에 繼續하야 製絲業令施行에關한 協議、原料繭不足緩和對策、自由市場廢止問題等 蠶業界當面의 重要問題에 對하야 官民合同의 懇談會가 開催되는데 對하야서는 朝鮮製絲協會、蠶絲業組合、中央會、朝鮮蠶絲會、桑苗業聯合會의 民間四團體에잇서서는 二十二日午後一時부터 蠶絲會館에서 各代表者가 會同하야 當日의 提案事項 그他準備協議를 行하는바잇섯다 그리고今番의 懇談會의 中心議題는 自由市場問題라고 보이는바 近近 製絲業令의 實施를 압두고 共販市場에 原料繭 購入의 途가업는 群小製絲工場에 對하야서는 自由市場의 廢止는 死活問題가되는一面 共販制度를支持하고잇는 大製絲工場에 對하야서는 自由市場의 存續은 原料繭不足緩和의 [illegible]으로 그間에 介在하야 生産者側은 自由市場의 增設을 要望하야 三者各히 意見의 對立이잇서 議論의 沸騰은免치못할 情勢로되엇다

# 産繭計畫縮少 製絲工場淘汰

産繭百萬石計畫의 縮少에 依하야 朝鮮內 産繭額은 將來의進展이 어느程度로制限될모양이다 現在의 原料繭不足은 繼續되고잇는데 一方 製絲業令은 近近施行을 볼려로 工場의 操業休止에 對하야는 斷然工場認可取消를 하게될것으로 朝鮮內製絲工場은 右二者에 依하야 自然淘汰를 不免할 形勢이며 相當히 整理될 模樣이다 現在朝鮮內 製絲工場의 五釜以上은

一、工場數 日本內地八五五▲朝鮮八一八▲産業組合二▲計七五
二、釜數 日本內地八七、三七七八▲朝鮮八八二九▲産組四〇

인데 이中小工業은 購繭期配定을받지못하야 繭共販에잇서 打擊이 加重되리라한다

# 商況 二十三日

## 株式 反落 高價一巡

### 前場下押

昨後場一高인 뒤를이어 今前場은 外電이『스필』四十五弗二分一로騰貴 爲替二十九弗四十四仙으로 低落等好勢이나 大阪綿絲暴落으로이에 牽制되어 利喰押賣續出하야 結局 昨後引보다 東新一圓低인 百四十二圓二十錢 日産一圓十錢低인七十七圓十錢 大新 六十錢低인 八十八圓五十錢 朝新十錢低인 二十五圓八十錢에 各大引되고 日魯五十三圓五十錢 日鑛新四十四圓三十錢 拓新 十圓三十錢으로 十圓이잇섯다

▲大新 八六〇(寄) [illegible]
(引)
▲東新 一四二四〇(寄) [illegible]
▲日産 七七〇〇(寄) [illegible]
三〇(引)

### 後場續弱

後場은 東新百四十一圓五十錢 大新八十七圓五十錢 朝新二十五圓 日産 七十六圓六十錢 朝新 七十錢에 續落하엿다 後下支로에 大引

### 此邊高價一巡?

强氣的見解로서하면 자못理想的이라할 穩健味가잇는 市勢의步調로서 今前場東京短期로 보면 昨日高價에比하야 東新은 二圓十錢押、日産二圓押이엇는바 이것을 絕好의押目買場이라할수도 잇스나

一、米國景氣가 조금이라도一息모양이보이면 生絲市勢는 큰 反落이잇기쉬운것
一、日中好轉이라는것을 簡單히 樂觀하얏다가는 또蹉跌이 생긴다면失望이클것
一、增稅不行言明이나 事業은 繼續하고 赤字公債는 漸減할方針이라하나 무엇으로財源을삼을것이지 單純히 疑相言明만 미들수업는것
一、伊『에』戰爭에對하야 日本에큰景氣가 올것가티믿고서 떠드는것이 無理가업슬는지
一、預金利下必現豫想이 잘못이 아닌지

아즉도 이것저것 만은疑問符가 잇스니 市勢의 穩健性도觀測에 伴하야는 警戒心을 起케함이不無하얏다。

### 큰市勢는尙早?

近者의 市勢는 確實히 夏枯閑散期를 버서나 人氣에 生氣의 빗이 보이고 지금까지의 低價에 比하야 그價位도 相當히 恢復된 것이 事實로서가을市勢에 對하야 큰期待를 가지는便이 적지안흔데 果然큰市勢라는것이 잇슬가? 이것을 檢討해보다면 어데까지던지 過落의 反動으로 訂正市勢에 止하는것으로봄이 妥當할가한다。過去 큰市勢가 잇슬때를 回顧하야보면 歐洲大戰以來 各其特殊事情이 잇섯스니 金融恐慌、變態金融緩慢、金輸解禁、後번景氣、金再禁止、滿洲事變、聯盟脫退、英國金輸出禁止等 大事件이잇서서 上下間 큰市勢가 잇섯던것인데 지금은此等에 匹敵할 大事件이 업스니 큰市勢를 바랄수업는터이다。다만 理想的으로 先走하야 過度로 悲觀하얏던것의 株價訂正일뿐이다。無材料로서도 크게오를수 업는 것이아니나

### 今後相場

增稅에 對하야서는 必然으로 增稅問題가 걱정되고 財政收支 均衡問題、一般生計費增加、原料高、製品低等의 事情이잇다。그러하니 너무 큰 期待를 가지고 勇往邁進할때는 아닌것으로 보이는바 果何如?

### 大阪短期取組

| | 賣方 | 買方 | 取組 |
|---|---|---|---|
| 日産 | 三七 | 五二 | 五四、三五〇 |
| 東新 | 四一 | 五〇 | 八三、三五〇 |
| 大新 | 二九 | 六〇 | 七六、七五〇 |

### 東京國債市況

【電通東京電話】米貨六分半은西高로 動機로十錢高를告하고 五分半에 對한斷低로 猛烈히買하야 三圓十錢暴騰되고 이에刺戟되어 圓價도 一般으로 好勢이엇다

| | |
|---|---|
| 甲 五分利 | 一〇四二五 |
| 一回四分利 | 九八九〇 |
| 一回四分利 | 九八九〇 |
| 佛貨四分利 | 一八七〇〇 |

## 期米 小幅往來 採合

### 前場往來

昨後場 阪地三十圓二十三錢止와共히 二十八圓二十一錢에 軟化勢로 場을止한當市場은 今朝에入하야 阪地初付 三十圓二十二錢인 一丁反落을 據하고 二十八圓二十一錢인昨日同様으로 場을始한後 阪地 五節十六錢으로 下押하엿다가 結局阪地二十五錢으로 反騰止場함을伴하야 二十八錢에場을止하엿다

### 後場低迷

後場은 二十八圓二十錢에 八丁低로始場後四節二十五錢에下盪이다가 五節二十一[illegible]

### 軟派의雪辱戰 買方當分傍觀

今後의 市勢는 阪地 [illegible] 天候觀測說이 區區不一而로서 [illegible] 引來하기가 쉬울것갓다고 定期米의 [illegible] 當局의市勢가 頭重伸悩하야 稍

## 新颱風이發生 그動態가注目

二十二日午後 現在의 氣象概況에依하야 七百五十粍의 高氣壓은 南洋海上에 據居하야 日本內地全土는 그 高氣壓의 勢力圈內에잇서서 一般的으로 好晴되어 南洋氣象의 理想的天侯을 보이고잇스며 氣溫을보이고잇다 一方 朝鮮은 鴨綠江上流에 七百五十五粍內外의 低氣壓이 잇는데 그 低氣壓으로부터 西南方으로 向하야 한개의 不連續線이 黃海北部를 거처서 그의꼬리가 上海北方에 걸처잇다그로 말미암아 朝鮮全體의氣流는不安定하야中部以北은 處處에驟雨性의降雨를 齎來하야 今年으로의 第二期의 雨期를 形成하고잇다 그런데 米界에 極히 注目되는 新颱風이 臺灣南方에잇는『마니라』中部에 七百五十粍內外의颱風이 發生되고 또 小笠原父南南方海上에잇는『파이판』東部海上에는 七百四十八粍의 颱風이 發生되어잇다 아속 그의 中心距離가 遙遠함으로 그의進路를 推測할수업스나 時期가 時期인 만지 今後 颱風의動向이 가장 注目處이다 그런데 方今 日本內地는 好晴을繼續하고잇는만큼 日光의 熱射가 甚하야 颱風을 引來하기가 쉬울것갓다고 定期米로서 天候觀測說이 區區不一한 果如何?

## 市場六感

### 株

米棉價格低減悲觀으로 大阪綿絲가暴落되자 이사품에東新 日産等도 一圓가량 下押▲이로서 高價一巡의 東新關門 鍛鍊의順이나 或은 絕好의 押目이라하야 二段騰勢展開? ▲그러나 世相이 依然不安味를 버서나지 못하는이때이니 無條件樂觀은禁物 덥퍼노코 큰市勢를 떠들기는 조심이 緊要할듯▲가을市勢의 큰것을바라는 强氣의 理由를들어보면 預金充下必至、伊『에』開戰으로 日本에 好景氣齎來、日中親善으로

### 米

米界의 가장注目되는 二百十日을압두고 臺灣南方海上과 小笠原南東方海上에 新颱風이 雙지평을 지고發生▲此兩方의 颱風이 消滅되기 外에는 日本內地의 南方海上을 風靡하고야 말모양이니 그動向이 자못注目處▲너머나 遙遠한곳임으로 確報키는 難하나 그러나 時期가 時期이만큼 米界의 人心이 戰戰兢兢▲萬一 日本內陸을擒腰하는때는 兩年繼續의 大凶作을 免치못할 모양이니 飛躍的發展、增稅不安解消이니 사자는것▲미리큰것을 바라고 꿈그리리라고 미뎌 큰市勢說 流行으로 高價를 飛付하면 그것이 天井이되기 十常八九

米穀法도 爲有에 歸하려다 그러나 해마다 天神奈에向變하는天禍께서 설마 또 風颱風을 送來하라▲颱風의作戲가 업다할지라도 前日의 水旱兩災와 還般의 冷害로 平年作이 될라말라하는데 또 災害를입히라! 아무리 禍不單行이라하지만……▲旣히 發送된 政府米 二百萬石은 拂下되고야 말리이지 그러나 需給의 不安은 一掃되다하려니와 渡米用은 못될모양▲그러치만 二百萬石이 拂下되는때는 實惜하든 持米側의 왜 越時에 못팔앗는고 하는 長太息소리가 軟派의勝戰鼓소리와함끼 喜悲劇의 一幕이나 演出되지 안홀는지몰라?

## 各地正米

### 京城軟化

淸算當限의 惡目을보고 氣配十錢軟化인 丸仁三等三十圓五十錢 四等三十圓三十錢 一等白米二十二圓五十錢

### 仁川續落

拂下關係와 受米의 軟低處分으로 日本內地의 買氣依然無望이오 期米低를듯고 十錢續落인 丸仁三等三十圓五十錢 四等三十圓三十錢 一等白米 十二圓九十五錢

### 釜山不勢

日本內地拂下米의 重壓과 期米의 軟調로市場閑散 買가具體化되지안코 必需間에 一五一以의 取引이잇슬뿐이오 場面休商狀態인 角団三等三十圓七十錢 四等三十圓 一等白米 十二圓九十五錢

### 大邱保合

閑散하야 取引이 업고不賣不買의 無氣狀態인角団三等三十圓丁 四等二十九圓七十錢 一等白米十二圓二十五錢

### 群山反落

産地賣物이 全혀影姿를감추고 賣物濟의市場이나 日本內地賣行停頓과 二百萬石의買替說로 買氣極度로 萎縮하야 氣配二十錢反落인 三等三十圓四十錢 四等三十圓三十錢 一等白米十三圓六十錢

### 木浦下盪

賣行不振과 定期의軟調로 買氣가업스나 一等白米十二圓 四等三十一圓 强硬하야 市勢下盪인 丸水多摩三等三十一圓七十錢 四等三十圓二十錢四五十錢 雄町三等三十圓 一等白米十一圓六十錢

### 南浦强含

市場閑散으로 保合이나 正租의 買入難으로 氣配强含氣味를 뭇한 丸十龜尾三等三十圓三十錢 四等三十圓十錢 一等白米十二圓九十錢

### 朝取期米取組內容

◆當限 ◆買方 ◆賣方

[illegible]

趙俊鎬米豆取引店
仁川海岸町三ノ一
電話長九一六 一六九三 一二六五

金.銀.白金
德
代金引換販賣御用達 地方注文 金 先送料要
京城德力
電話本局3939 振替京城334
京城府明治町

## 金融 廿三日

◆海外經濟◆ 廿二日
◆朝鮮銀行券◆ 廿二日
◆日本銀行券◆ 廿二日
◆京城手形交換高◆
◆東京金利◆
◆大阪金利◆
◆對外爲替◆
◆金買入價◆

[illegible]

## 米穀 廿三日

◆京城正米◆
◆仁川正米◆
◆大阪正米標準價◆
◆京城雜穀◆
◆仁川大豆◆

[illegible]

## 商品 廿三日

◆京城綿糸布市勢◆
◆京城綿布◆
◆日本麥粉市勢◆
◆카크五期米◆
◆綿油冲價◆
◆鰯搾粕冲價◆
◆滿洲商況◆
◆大連特産市勢◆

[illegible]

## 株式 廿三日

◆朝取短期◆
◆鑑定 代引 日步◆
◆大阪長期◆
◆大阪短期◆
◆東京短期◆
◆東京短期取組◆
◆東京現株◆
◆朝取短期賣買高◆

[illegible]

## 期米 廿三日

◆朝取期米◆
◆大阪期米◆
◆東京期米◆
◆大阪市中在米高◆
◆大阪期米取組◆
◆朝鮮內各地期米◆
◆朝取期米賣買高◆

[illegible]

## 商品 廿三日

◆大阪綿糸◆
◆日本各地期米◆
◆大阪棉花◆
◆各地人絹◆
◆橫濱生糸◆
◆大阪砂糖◆
◆海外砂糖◆

[illegible]